京城日報
四月十二日（木） 夕刊
編輯發行人 見島吉治 印刷人 小川三之介
發行所 京城府太平通一丁目 合資會社 京城日報社

諸流花器 花臺各種 京城本町二 石川翔産商會 電話本局一八八四番

林陸相の辭表提出問題

閑院參謀總長宮殿下の御意向を奉伺し決定

首相、けさ陸相に諒解を求む

【東京電話】十一日林陸相より辭表を提出され手許に保留してゐる齋藤首相は、十二日午前八時十分陸相官邸に林陸相を訪問し御提出の辭表は直に畏き邊りへ奏上申上げず暫く私の手許にお預り申すことを御諒承願ひたい閑院參謀總長宮殿下は目下德島地方の赤十字社大會に御出席のため御旅行中にあらせられるので、殿下の御歸京を待ち親しく殿下の御意見を御伺ひ申上げその上で事を決したいと思ふから左樣御承知願ひたいと述べ會見五分にして辭去した、一方植田參謀次長は首相辭去後直に陸相と會見約三十分間に亘り密議を遂げたが、引續き八時五十二分荒木前陸相も陸相を訪ひ翻意方を要請する處あつた、而して齋藤首相の意向としてはこの際直に辭表を畏き邊りに奏請し優諚を拜するが如き態度に出でず、閑院參謀總長宮殿下の思召を伺つた上善處する意向であるが、閑院參謀總長宮殿下には目下赤十字社支部總會のため德島地方に在らせられるを以て、殿下の御都合を伺ひ多少御歸京御早めさせらるゝ樣御願ひ申し上げ、十四日中に閑院參謀總長宮殿下の御歸京を御待ち申上げ、首相は殿下に拜謁を願ひ御意向を拜伺することに決意した樣である、依つて右辭表はそれまで齋藤首相の手許に保留されることゝなつた譯である

けさ三長老會議

陸相の辭意依然固し

【東京電話】林陸相の突如辭表提出によつて政界は頓に緊張を呈するに至つたが、齋藤首相はこれが成り行きを重視し十二日午前八時十分陸相官邸に林陸相を訪問し改めて留任を懇請したが、陸相の辭意極めて固きものあり會見五分間にして辭去、一旦四谷の自邸に歸り同五十五分首相官邸に入り電話をもつて三長老に來邸を求めたので、高橋藏相は九時三十分、山本內相は同五十分首相官邸に入り、ここに三長老會議を開き、まづ首相より

林陸相が十一日私を訪問して『實弟が有罪の判決を下されたる以上、補弼の責に任ずる關係としてまことに恐懼にたへないゆゑ辭表を提出する』と語はれたので、私は內閣の情勢に鑑み慰留に努めたが遂に柳川次官を通じて辭表を提出されたので一應これをお預りし、同日陸相を訪問し極力留任懇請したが翻意の模樣が見えないため、けさ（十二日）再び陸相を訪問改めて翻意方を勸說したが、到底留任の模樣なくその辭意は明瞭となつたそこでこれが善後措置について御協議願ひたい

と林陸相の辭意表明より本日に至るまでの經過を述べ、本問題の成行き如何は時局に重大なる影響を及ぼすので、三長老の意見に基き現下の時局にとるべき最高對策について重要なる協議を遂げ同十時二十分散會した、一方荒木前陸相は午前八時五十分、眞崎敎育總監は同九時半、植田參謀次長、南大將も相ついで陸相を官邸に訪問極力慰留に努めたるも、陸相の辭意極めて固きものあるためその成行きは非常に注目されてゐる

辭意貫徹の時は政局に重大影響

首相も非常に憂慮す

【東京電話】林陸相の辭表は閑院參謀總長宮殿下の御歸京を御待ち申上げ、齋藤首相は總長宮殿下の御意向を伺ひ奉つた上善處することとなつたが、閑院參謀總長宮殿下に於かせられては林陸相を御慰留あらせ給ふ樣なことゝなり、林陸相が總長宮殿下の御意に從ひ奉つた時はそれで問題は片付く譯であるが、之と反對に陸相の辭意が貫徹された場合には、複雜な軍部內の事情より後任を得ることは困難であり、從つてその政局に及ぼす影響は重大性を帶ぶるものゝ如く、齋藤首相も非常に之を憂慮してゐる由で本日午前高橋藏相や山本內相の長老を首相官邸に招致し、林陸相の辭表提出の經過を報告した際にも政局の將來について可成り深刻な意見交換があつた模樣である、即ち辭表の何れかに片付くまでには內閣に一抹の暗雲が漂ふ譯であるが、この際閑院參謀總長宮殿下の御意向を伺ひ奉つた上善處するが最も適當なりといふに意見一致したものゝ如くである

參謀次長等協議

【東京電話】林陸相の辭表提出につき植田參謀次長は十一日夜橋本總務部長、牟田口參謀本部庶務課長と共に退廳後も參謀本部に居殘りその善後處置につき協議の結果

林陸相辭職後 現役引退謹愼

【東京電話】林陸相は辭表提出とともに、三長官に對して現役大將を同時に引退する旨申し出てをり、いよ／＼陸相の辭職を見る場合は直ちに豫備役に編入されひたすら謹愼すると

後任候補に― 渡邊大將有力

【東京電話】林陸相は辭意頗る固く到底留任すまいと見られて居りその場合に於いて後任候補たるべきものは軍事參議官渡邊錠太郎大將と見られ、軍部內の意見もこれに一致してゐる（寫眞は渡邊大將）

原田男園公に報告

【東京電話】西園寺公秘書原田熊雄男は十二日午前九時東京驛發興津に赴き西園寺公を訪問、林陸相の辭表提出をはじめ最近の政情について逐々報告した

是非留任して貰ひたい

山本內相語る

【東京電話】林陸相の辭表提出につき山本內相は語る

何分突然のことなので翻意させたいと極力慰留に努めたが辭意が非常に强固といふ話である、時局重大の際であるから是非共留任して貰ひたいと思ふ、此の點は總理も高橋さんも私も意見の一致したところである、併し何分陸相の辭意が固く總理も容易に諒意しないので、目下四國に御滯在中の閑院參謀總長宮殿下の御意見を伺つてなければ何とも決められないと思ふ、今日特に人を派した譯ではなく宮殿下の御歸京を御待ち申上げることになつて居る

その際林陸相の辭意は已むを得ないとして後任については何か御意見があるか或ひはその他何分の御沙汰があるかそれは推測の限りでない、陸海軍には特別の事情があるので後任を決めるにしても總理の一存に行かないので、辭表はそれまで總理の手許に留めておいても差支へなからう、世間には小山法相の辭表提出の例に倣ふかの說もあるが、總理と林陸相の會見の模樣に依つて見ると總理にはその考へはないやうだ、また辭表を執奏する際には後任について御下問あらせられることも豫想されるので、後任を決めずに執奏することは出來ない

けさ陸相慰留

荒木大將 眞崎總監も會見

【東京電話】荒木大將は十二日午前八時二十分林陸相を官邸に訪問し四圍の情勢に鑑み極力慰留に努めたるに對し陸相は

御好意は感謝するも、實弟が有罪の判決を下された以上輔弼の責に任ずるは國務大臣としてまことに恐懼にたへないので辭表を提出した次第である

とて意思も堅く依然翻意の模樣なく、なほ種々重要意見の交換を行ひ荒木大將は同九時三十五分辭去した、これと入れ代りに眞崎敎育總監も陸相を訪問、重ねて留任を懇請し重要協議を遂げた

林陸相の慰留 全く絕望

軍首腦部對策協議

【東京電話】林陸相の辭表提出に對しては引續き十二日朝來齋藤首相から極力慰留に努めてゐるが陸相の辭意は極めて牢固たるものあり、最早如何に慰留に努めても翻意困難と見られてゐるので眞崎敎育總監、荒木大將、植田參謀次長、柳川次官の各首腦部はその後任問題について協議奔走してゐるが、十二日朝までに後任問題の工作が終了しないため、同日朝四國の御旅行先きの閑院總長宮殿下に陸軍首腦部の意向をもたらして御內意を承はる事になつてゐた植田參謀次長は一時出發を延期してゐるが、陸軍首腦部當局は十二日朝林陸相の心境につき次の如く語つた

林陸相に對しては今朝齋藤首相が再度訪問され慰留を懇請し、南大將も慰留を勸められたが林陸相の決意は極めて牢固であり今回のことについては豫ねて覺悟してゐたとしてその出處進退が最も大事であるから今になつて翻意を見ることは到底困難であらう

しかして林陸相の辭意を翻へすことは殆ど絕望であると部內の觀測は一致してゐる

柳川次官等を德島へ派す

軍部將星が昨夜協議 有力視される後任陸相

【東京電話】林陸相の辭意固く翻意の餘地なきため、十一日夜陸相官邸に林陸相、眞崎敎育總監、荒木大將、柳川次官その他將星參集し後任銓衡問題につき協議したが問題は閑院參謀總長宮殿下の御內意を伺はねば決定するに至らないので、十二日早朝柳川次官、松浦人事局長を四國德島の赤十字大會に御臨席中の總長宮殿下の許に派し御內意を伺つて歸京の上最後決定を見る筈であるが後任陸相としては目下の所眞崎敎育總監及び柳川次官が最も有力視されてゐる

辭意は固い

荒木大將語る

【東京電話】荒木大將は林陸相と會見後自邸に歸り左の如く語つた

今日は陸軍大臣から招かれたので行つたが、陸相在任中における國策問題について報告したことがあるので、この問題の經過および一時中止の形となつてゐる點につき諒解を求められた譯で、陸相辭任問題については目下御旅行中の閑院參謀總長宮殿下の御歸京を待つことゝならうこの問題はこのまゝの狀態をつゞけ總理が辭表は預つてゐるであらう、自分は極力慰留に努めたが林陸相の辭意はなかく固い

支那の三巨頭會議

對日滿問題等に就いて協議 注目される其結果

【上海十一日聯合】汪精衞氏は十一日夜南昌に到着いよ／＼蔣介石、黃郛兩氏とともに三巨頭相會して華北の對日滿問題につき協議することゝなつたが、九日發表せられた柴山中佐の聲明書は日本の最後通牒に近いものとして非常に重大視されてゐる、他方際開する三巨頭會議は先般顏惠慶氏が國民政府に提出せる英、米、佛、露四國駐在大公使連名になる國際外交意見書を中心に一般外交をも論議する豫定である右意見書中には現在の國際情勢に基き對內外交につきかなり突込んだ意見が述べられてゐるので、その結果如何は今後の對內外交の動向を決定するものとして非常に注目をひいてゐる（寫眞は上から蔣介石、黃郛、汪精衞氏）

日米修好八十周年

盛んなる祝賀午餐會 齋藤大使の演說に萬雷の拍手

【ニユーヨーク十一日電通】全米商業會議所發起のペルリ祭に因む日米官民有志の日米修好八十周年記念午餐會は齋藤大使以下五百名十一日正午過ぎからニューヨーク銀行家クラブの大ホールを埋め盡す盛況裡に催された、齋藤大使はペルリ提督日本訪問を天意の發露として讚へ、修好八十年にして益々親善を加へつゝある日米間に戰爭を夢想するの愚なるを喝破するや萬雷の如き拍手がどよめき渡つた、卓上には日本酒、米飯が供せられ、アメリカの代表としてベルモット酒と、七面鳥が供せられた、此の日卓上演說が日米有志によつて交々行はれたが、その中最も注意を惹いたものはアメリカ國務省極東部長スタンレー・ホーンベック氏の演說で『ルーズヴェルト大統領の國際政策は善隣主義に外ならない、而して大統領はこれを單に方針とするのみならず實際に具體化實行してゐるのである、予はペルリ祭に當り日米修好八十年の貴き修好記錄が今後果して汚損せられざらんことを切望に堪へない』と述べた

內務省は大反對

司法警察問題

【東京電話】司法警察の設置については司法省では目下具體案作成を急いでゐるが、これに對する內務省の意向は依然强硬で、警保局並に內務省首腦部は舉つて反對意向を表明し、近く省議に於て正式に意見を決定した上、閣議に於て提示することゝなつた、なほ內務省側では若し現在の如く警察權が內務大臣に屬するものとするならば、寧ろ政府內に於て警察權を獨立せしめ、內務省より切離して特別に警察省乃至警察總監といふ如きものを設置し、檢事局と併行して單一組織の下に、治安警察の能率を舉げることを企圖すべしとの意見が有力化しつゝある

葉書切手等の値上げ

十年度から實現か 之で約一千萬圓增收

【東京電話】高橋藏相は財政政策確立の一端として、昭和十年度において增稅に先行して歲入補塡の一般會計繰入れと同時に、通信料金の引上げを行ふ意向であることを表明したが、右に對し三土鐵相は早くも承認の意向を言明してをり、また通信料金の引上げに對しては南遞相も藏相の意のあるところを諒し大體之に贊成する意向であることを言明してゐる、しかして通信料金の引上げに對し遞信當局では相當反對論を有してゐるが、藏相の主張に對し南遞相が全面的に同意する以上事務當局の反對は結局大勢を變へすことは困難であるから、通信料金引上げは近き將來において增稅でも斷行するといふ條件で十年度より實施を見ることになるものと見られてゐる、なほ通信料金の引上げは一錢五厘の切手ならびに葉書を二錢とし、三錢切手を四錢にそれ／＼引上げることゝし、約一千萬圓（値上げによる通信量の減退をも考慮に入れたもの）の增收を求めんとするものである

ゴシップ

廣田外相

『今度滿洲行は飛行機で大臣としてのレコードをやらう』

と思つてゐる

といへば、居合はせた荒木前陸相

『六月の滿洲は南の逆風があるから止し給へ』

と注告すると、頭の外相

『その逆風を利で切るのさ』

八田副總裁東京發

【東京電話】滿洲中の八田滿鐵副總裁は十二日午後一時東京驛發赴任の途についた

羅津邑長奏任待遇

【東京電話】咸鏡北道慶興郡羅津邑長 齋藤長治 奏任官を以て待遇せらる

―人―

◇八木警務局事務官 十二日午後零時四十分京城驛發釜山へ
◇ニューソン卿（英國貴族） 十一日夜滿洲より入城の筈
◇竹內京畿道警察部長 十二日朝發大田へ
◇狹間京城憲兵隊長 同上
◇鶴澤重次郎氏（辯護士） 京城府町二の十一に開業
◇山中大吉氏（辯護士） 咸興より十一日開城
◇木庭眞三氏（陸軍少將） 十二日朝入城朝鮮ホテル

東西南北

文部省の國語調査會は日本を呼ばせるのに▲ジャパンを止めて『ニツポン』とすべきだと提議した▲これに對しロンドンタイムスの東京特派員であるバイアス君は▲時代の國の理由のために▲名稱を變へることが政治的遊戲だといふ見地から反對してゐる▲その例としてペテルスブルグをペトログラードと變へ更にレニングラードと變へた如き▲クリスチアニアをオスローと變へた如き▲北京を北平と變へた如き▲長春を新京と變へた如きことを舉げてゐるが▲これはちと感違ひである▲以上の如きはその國の人がその國內の地名を變へたのである▲ジャパンをニッポンにしやうとするのは▲日本人がジャパンをどうかうしやうとするのではなく▲世界人一體に日本をニッポンと呼んでくれといふのである▲日本人が英國人に向つてイングランドといひ▲米國人に向つてユナイテッド・ステート・オブ・アメリカといふやうに▲外國人が日本人に向つてニッポン又はニッポン人と云つてくれといふのである▲名をかへるのではない生來のものを生のまゝで云つて貰ひたいのである▲但し日本人が日本で英人米人といふやうに▲英人米人がその本國でジャパンとかジャパニーズとかいふのは勝手である

丹下左膳 【73】

林不忘作 小田富彌畫

その後は御無沙汰（三）

三方子川の川べりへ、糸を垂れやうと、釣竿をかついでやつて來た若い男。

これも、この激鬪に膽をつぶして、竿をかついだまゝ葦の中へ飛び込み、人を押しのけて顏を出さうとすると、

「ホイ／＼、あとから來て、このいゝ場處を取らうてエ手は無えだらう。こゝは特等席だ」

なんて言ふやつもある。

一同は、すつかり芝居でも見物する氣で、ワイ／＼聲をかけるやら、大聲に批評するやら、大變な騷ぎ。

それでも、左膳の蹤跡が、また一人ズンと斬り下げたりすると、一齊に頭を引込めて……南無阿彌陀佛南無阿彌陀佛──怖いもの見たさで、何時までも立ち去らない。

「また一人！」

チヨビ安が大聲に叫んで、土藏の白壁に燒け棒つくいでしるす記錄の線が、一ぽん殖えて行く。

「ヤアまた一人……これで十三人だ…父上、しつかり頼むぜ」

レコード係と應援團を、チヨビ安、ひとりで引き受けてゐる。

見物はことん／＼く喜んぢまつて

「小僧ッ、そらまた一人だぞ！」

「十三人ちアねえ、十四人ぢやあねえか」

「オウイ、あそこに轉がつてるのを數へたかよウ？」

四戒といふことを言ふ。

恐れ、驚き、疑ひ、迷ふ……これが劍道の四戒。

技と理合とは、車の兩輪。鳥の兩翼。その一方を缺けば、その働は斷絕される。技は面に表れる形であり、理合は內に存する心である。技と理合がともに或る境地に達すれば、心に思つたことが直ちに技となつて表現するのだ。

が、これはまだ未熟のうち。

左膳のごとき達人になれば、理合も、內も外も、一切無差別。すべては渾然と溶け合つて、たゞ五月雨を縫つて飛ぶ濡れ刃の、光つたつばさあるのみ。

それは、自然と理合に適つてくる業である。

考へて行ふのではない。

また行つて考へるのでもない。

天地の理法に、行と心の區別はないので。

劍心不偶といふのは、誠にこゝのことである。

だから、そこへ、今の四戒の一つが兆しでもしたら、もうそれだけでも浮足立つにきまつてゐる。

如何にすれば勝てるか……などといふことを考へない丹下左膳、猿臂の飛ぶがまゝ、思ひの赴くに任せて斬つて、きつて斬りまくつた彼は、相手方が一人ふたりづゝ數の減つてゆくのを、意識するだけだつた。

けれど。

大將株の高大之進を斬たねば、何にもならぬ──と氣がつくと同時に。

左膳、とつさに一眼をきらめかして、大之進の姿を探し求めた。

と、乃公の出る幕は、まだ來たよと言はぬばかり……大之進も相當の人物で、亂陣の蔭をすこし離れた路傍の切り株に腰を下ろし、大刀を杖に抱いて、チッと左膳の樣子に眼を凝らしてゐる。

「オイ、お前の番だぜ」

左膳のネットリした聲。

「父ちやん！一騎討ちだ」

チヨビ安が叫んだ。

ジヤアス博士逝く

【ハバナ十一日聯合】元キューバ大統領補佐アルフレッド・ジヤアス博士は十一日死去した

―會―

京城集木會 十二日午後一時より豐坂（?）で定例春期總會を開催

一九三六年の空中戰
あゝ！戰慄すべき悲愴な戰ひ
一朝事あれば明日にも起る空中の大決戰がこれだ！
國家の興亡を僅か數十時間で決するのが今後の空中戰爭だ!!
この光景を見よ!!
ドイツ飛行將校 フオン・ヘルダース少佐
海野十三譯
が世界の現狀を空軍の實況より判斷して執筆せる
痛快な空中戰記
小說にして小說に非ず
熱讀を望む

五月號 日の出
長篇實話
こんな數奇波瀾の生涯を持つた男は又とない

捕手は迫る。樋、窓口、屋根の四方から捕手を潰してパッと飛び降りた途端グサリと足の甲を通つた五寸釘――
血まみれの兇盜を長篇に描いた美しい娘、まるで小說だ、しかも事實は生々しい印象を投げて興味盡きず
佐山英太郎
兇盜五寸釘寅吉

本號の面白さは又格別！（定價五十錢）新潮社 發行

畏き聖旨を戴き奉り 心ぞ振ふ、神の大前

けさ、朝鮮神宮に眞心をこめて 全京城初等教員の強き誓ひ！

畏き聖旨を拜受へ奉るべき京城府内公立小學校普通學校教員の精神作興大會は、豫定のやうに十二日午前八時

朝鮮神宮大前に開かれた、霧ふかき二週夜の雨名殘りなく晴れて春陽南山に映ゆる、京城府内六百の教員が整然と整列、來賓として渡邊學務局長、穗積殖産局長、大野學務課長、美座京畿道内務部長、鹽田道學務課長ら參列、修祓

玉串奉奠について國歌を合唱、宮城を遙拜ののち、大會總裁伊達府尹は、去る三日宮城二重橋前における全國小學校教員大會に賜はつた勅語を捧讀、ついで宇垣總督の訓辭傳達の訓辭を朗讀、續いて松本知事の訓辭を美座内務部長代讀す、ついで全國教員大會に代表として參列した山本校洞普校長は同大會における

宣言決議文を聲高らかに力強く朗讀、同じく代表若崎三坂小學校長は大會の感激的狀況を熱烈に報告すれば、列中ひそかに感涙を拭ふ者が多い、大會の緊張は頂點に達する、かくて

天皇陛下の萬歳を三唱し、四十五分この有意義なる感激の大會を終つた

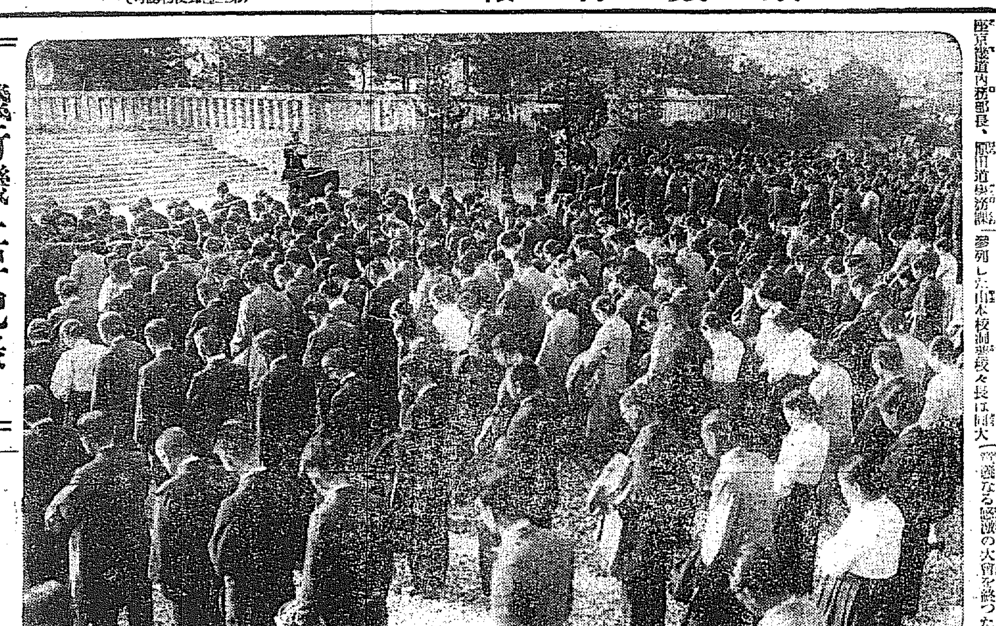

教科書資料に 川村氏入選

復興文部省に於て教科書資料を懸賞募集をなしたが元京城南米倉公立普通學校訓導川村光也氏應募中のところ當選入賞せる旨この程文部省圖書局長より通知があつた、因に同氏は篤學研究の人でその提出せる資料は内地小學校教育に朝鮮事情を確認せしめるため内容を遺憾なくもつたものである

血盟團公判

【東京電話】血盟團事件第四回公判は十二日午前九時十五分から開廷、井上日召の滿洲公主嶺に於る生活について關連あり滿洲に渡つて東洋愈師と初對面の情況を月の盈り見るが如く坦々と述べ一時半休憩

更に比島の眞意を 電報で確める

十四日迄に回答を要求し 返電の上 わが態度を決む

【東京電話】第十回極東選手權競技會は上海における四國會議が決裂したので、これに對するわが最後的態度を決定すべく、日本體育協會では緊急理事會を十一日午後六時より丸ノ内ホテルに開會、岸納名譽會長平沼副會長杉村陽太郎顧問ほか二十餘名出席、種々協議したが議論百出し態度決定せず、結局フイリッピン側の反省を求める電報を發しその返事を待つて最後的態度を決定することとなつて深更散會した、かくて電報は左の如くで、散會後北島理事調査バルガス氏宛發し、これに期限附返電を要求した

滿洲國參加問題につき大日本體育協會が當初より一貫せるスポーツの見地に立ち、飽くまで政治的考慮を加へることなく處理し來りたることは公知の事實なり、我體育協會が比島に對する信義及友情に基き、多大の犠牲を拂ひ參加のため準備し來りたるところは、比島側に於ても必ずや諒知せられるところなりと信ず、山本代表の報告に依り、滿洲國の參加が多數決に依り決し得べき旨マニラに於て日比代表間に諒解成りたる旨を承知し滿足し居りたるに、上海四國會議の結果が全然豫期に反したるは我方の意外とするところにして、スポーツの見地より加入資格十分なりと認めらるゝ滿洲國體育會の資格を無視し、之が今大會參加を不可能ならしめたるはスポーツの精神に反するものにして、極東競技大會の精神に背反するものと云はざるべからず、大日本體育協會はこの點につき比島體育協會の深甚なる反省を求めんとす、比島側の態度如何に依りては日本側に於て相當重大なる決意をなさざるべからざるを以て、右に關する確

定的意見を當方大會參加準備の都合もあれば遲くも十四日正午迄回電ありたし

日滿競技を 非公式に折衝す

滿洲は練習開始を指令

【上海十一日發聯合】滿洲國參加問題に關する四國會議は支那側の頑迷なる態度とフイリッピン側の背信行爲により事實上決裂狀態に陷つたが日滿兩國代表はこの際日滿兩國間に大會を擧行しては如何との意見のもとに十一日早くも非公式折衝を開始した模様であるしかして滿洲國體育協會代表は本國に向け選手の練習を續行せられたしと打電した

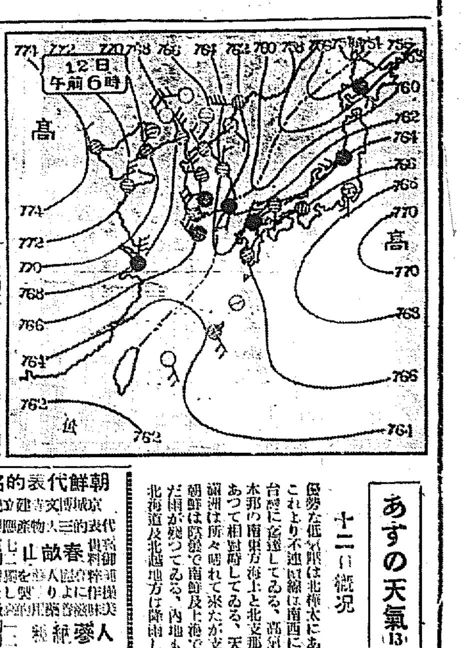

あすの天氣（13）

十二日概況 優勢な低氣壓は北樺太にあつてこれより不連續線は南西に伸び台灣に達してゐる、高氣壓は本邦の南東方海上と北支那とにあつて相對峙してゐる、天氣は滿洲は所々晴れて來たが支那及朝鮮は降雨で南鮮及上海では未だ雨が殘つてゐる、内地も九州北海道及北越地方は降雨し其他は概ね曇天である、氣温は鮮北が平年より四五度高目の外中江南では過低七度に及んでゐる

あすの豫想 大陸高氣壓は東漸して半島を掩ふから南鮮の雨も上り明日北部は晴れ時も中部以南は曇り勝で稍寒冷を覺えるだらう

豫報 晴一時曇

十三日 正午 十二度

十二日 最低 八・五度

立川朝鮮飛行 十三日出發

立川飛行第五聯隊の立川朝鮮間の編隊飛行は十一日は天候不良のため延期となつてゐたが今十二日も早朝來内地一帶天候不良なので立川出發は明十三日に延期された旨京城飛行場に入電あつた

朝鮮代表的銘菓 京城博文寺建立記念 代表的三物産 人蔘 春畝山 ……

紐育市に 櫻贈呈式 在留邦人から

【ニューヨーク十一日發電通】二十年前に東京市寄贈の櫻が今やワシントンのポトマック河畔に見事な並木となり萬朶の花をつけて日米兩國に包まれた太平洋の春を益々和やかにならしめつゝある折柄、同様の並木をニューヨーク市にも贈りたいと云ふ在留人の希望が愈よ具體化してニューヨーク市中央公園に三百本の櫻の若木を寄附することとなりその贈呈式が十一日朗らかなニューヨーク市に於て行はれた、日本側齋藤大使、堀田正金支店長が代表となりアメリカ側代表ニューヨーク市長ラグアルディア氏に對し贈呈の挨拶を述べて盛んな拍手を浴び之に對し市長より日米親善を強調する懇篤なる謝辭があつた

金鑛詐欺で 七人送局 他は分離

京畿道警察部刑事課に檢擧されてゐる金鑛賣買談合詐欺事件は、すでに被疑二十餘名に及んでゐるが同鑛枝の犯罪であるため、まづつぎの七名を分離して十二日送局した

中原錢頂、田中領吉、川島……、中城清、任用淳、金晴福、金……

空まで煙せ！

北鮮開發の景氣の芽みせて 半島の煙草新記録

昭和八年度の煙草の賣上高は三千五百三十萬圓に達し前年度の三千二百萬圓に比し約一割の激増を示したが地方的に見れば南鮮地方では却つて減少してゐるところもあり北鮮地方は多い所は二割餘を増加してゐるところもあるので結局北鮮地方の好景氣が主因であらうと見られてゐる、しかしてこの數字は專賣局開局以來のレコードであるが實際の利益額は昭和四年度がレコードで八年度は次位である

中園懲役廿年 勝美に四ケ月 大連兒玉事件に判決

【大連電話】桃色遊戯事件として天下の話題を賑はした兒玉事件は十二日午前十時半大連地方法院で左の如く判決言渡しがあつた（括弧内求刑）

懲役二十年（死刑）殺人、傷害致死屍體遺棄 中園勇雄

懲役四ケ月（一年）殺人幇助屍體遺棄 諫森勝美

松實蜂蜜入 金剛味噌 龜屋

少女をいぢめる 痴漢捕はる 元知事の三男坊と判明

十一日午後六時四十分頃京城内資洞共同便所から怪しい女の泣き聲が聞えるので通路巡査が不審に思ひ取調べると七、八歳位の少女を廿四五歳位の男がいぢめやうとしてゐるので逃走せんとするのを取り押へた、同署で取調べの結果現在府内帝都洞に私塾を開いてゐる某氏の三男金某(三三)で鐘路署では同人は某の不良ルンペンである被害者は某の生徒李明花(七)假名で金鐘をやつて誘ひ出したもので他に被害者數名ある模様で鐘路署では嚴重な取調べを進めてゐる

飛行機上昇記錄 一萬四千五百メートル

【ローマ十一日發聯合】イタリー飛行機ドナーチ氏は十一日カプロニ型一人乘り飛行機によつて最高一萬四千五百米の上昇飛行に成功し世界上昇飛行新記錄を樹立した

あす御歸鮮の 李王殿下 各隊のお迎へ

李王殿下には十三日午後九時京城驛着列車にて御歸鮮あらせられるので、在京各部隊では步七八、七九兩聯隊より各一個中隊、騎、砲、工の各隊より各一個小隊が京城驛前より南大門に至る間に堵列御迎へする

獻穀の 鎭地祭

新穀祭獻納穀、米の耕作は忠北、粟は黄海に指定されたが忠北では廿六日、黄海では廿八日それぞれ鎭地祭を執行する

申上げる 怪俄して スワー ペルメル

怪巫女、少女を唆し 鬼火の放火魔 十五、六ケ所に火つけ 遂に發覺し捕はる—鳥致院

怪奇の巫女が十五の娘を教唆して十五、六軒に放火させ妖言を流した不氣味な事件が發覺した、忠南鳥致院邑巫女李圭京(四〇)は同里籠町七方に出入して長女權一蘭(一五)を教唆し、一月十四日から四月初旬まで同邑安學洙、鄭泰平方を初め十五、六軒に放火せしめ何れも小火に終つたが、巫女李圭京はその都度この火は鬼火であるから祈禱せねば又火が起るであらうと宣傳して廻り、到る處で祈禱料をせしめてゐた事が發覺し捕はつた

兄の不身持を嘆き 慘！模範兵自殺

咸興七四聯隊で—空砲を一發

【咸興特電】步兵第七十四聯隊で一發を打ち込み自殺した同人は昨十二年一月入隊し上等兵候補に選ばれてゐる模範兵であるが、聞かでない中隊一等兵京城府… 身持の納まらぬのを悲觀したものらしい

泊茂一を檢事控訴す

去る九日懲役十ケ月、執行猶豫三ケ年の判決をうけた不良ダンス教師泊茂一(三〇)に對し網良檢事は十二日控訴した

レプラ豫防の 寄附者を表彰 全鮮一萬二千餘名に

全鮮的に同情を集めた癩豫防協會の寄附金募集は豫想以上の成績を納めた、この寄附者中百圓以上を醵出したものは國家に於て表彰することゝなつた模様であるが十圓以上百圓以下の寄附者に對し今井田協會長の名によつて天長節の佳節を卜し全鮮一萬二千三百六十六名に對し感謝狀を贈ることゝなつた

不審の若者

十一日夜京城驛三等待合室で挙動不審の男を本町署員が發見、取調べた所、江華郡生れの鄭俊國(三〇)といひ懐中には三百圓の貯金帳と現金卅一圓を所持してをり容疑の點が濃いので直ちに同署に檢束された

主家を荒し 酒にする

京城府齋洞町七〇床屋使用人金木好夫(二三)は昨年六月以降近くの材木商山名松郎方に雇はれてゐたが、本年四月迄の間に、現金三十圓、金側懷中時計價格百四十圓、プラチナ鎖價格百二十圓、現金十五圓等をチヨロマカしてゐる他、主家倉庫にあつた價格五十圓の床柱を數本持出し、カフエー其他遊興に費消して居たこと發覺、十一日龍山署に逮捕された

京城青年團役員

京城府聯合青年團評議員會の役員改選の結果左の通り決定した

▲聯合團長 前田昇▲副團長高井健八、同三浦佐四郎▲理事宮原驛、三島勝二、中井久左右、木村茂吉、澤浦澤、村上一二、江川乙三郎、松本清隆、中崎作郎、武田益衛、

遞信生員卒業式

遞信局の遞信生員養成所では四月十三日午前十時卅分から養成中の普通科通信生四十一名に對する卒業式を擧行する右通信生は卒業後は全鮮各郵便局に配屬する

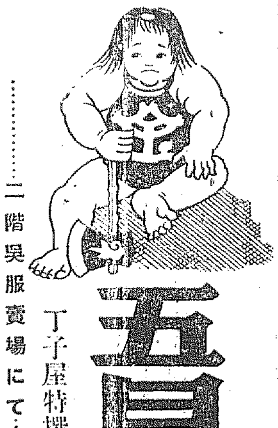

五月人形陳列

丁子屋特撰の優秀品格安品豊富品揃（四階ホール）

……二階呉服賣場にて……

御花見衣裳大賣出し……二階

優良銘仙新柄賣出し……二階

ルリーコート陳列大賣出し

お花見辨當特別奉仕……一階食品部……

夜間營業

丁子屋

ノビリー ポータブル

電氣蓄音器出現！！

レコードの伴奏とマイクロホンに依る音聲を双方擴大に増幅して明朗に發聲する事が出來る

運動會、講演、宣傳、映畫伴奏說明等に

（精細なる說明書進呈）

附屬品一切揃 定價金參百七拾圓

本器一機の御備品は何の御催し事にも面白く役立ちます

實地試驗は何時にても御下命に從ひ參上致します

京城本町 總發賣元 アサヒ樂器店 電話本局三六五九 振替京城四七六一

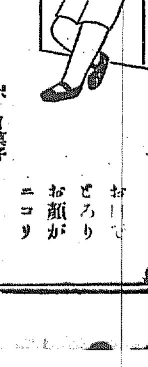

どこの菓子店にもあり ステキなお菓子へ馬つきですよ 五錢

おいしいどろりお顔がニコリ

ボーイ菓子 スカウト

テントは京城駅前中西テントへ

資本金壹千五百萬圓

株式會社 十八銀行京城支店 京城黄金町二丁目・電話本局（三）五一八番 振替京城八一四番

同 新龍山支店 京城漢江通り十三・電話龍山五五〇番 振替京城一八三番

同 龍山支店 京城府元町二丁目・電話龍山一八番

朝鮮地圖販賣元は（型錄進呈） 京城長谷川町 小林又七朝鮮地圖部 振替京城三六〇〇番 電話本局二一三番

帝國大學・醫專・赤十字社・鐵道病院 指定御用

ライオン純ブドー酒

内務省令日本藥局方

オーケー印ブドー酒

腦の病 癲癇・ヒステリー・ヒキツケ・腦貧血

腦の病は華やかな人生の黑影です ……

丁目武田 ……

乳兒の發育を增進せしむる！

粉おもゆ ビオスメール

榮養豐富・調製容易・消化自在

小兒科諸大家推奬

和光堂

寫眞 ワタナベ 本町一 電本二二七八

りん病 効め速き リベール

内服數時間後に青き尿を出し尿道の淋菌死滅し放尿と共に排泄す 因て「うみ」去り痛み忽ち消散す

五日二円 七日十三円 十三日五円

大阪市 竹村製薬所

朝鮮おみやげ 海市商會

武田產婦人科病院 附屬武田產婆學講習所 京城府長谷川町 醫學博士 武田正房

春物洋服品揃 羅紗製品 卸商 大阪市谷町一 石尾仁本店 限商店生地見本相場表進呈

鮮展を前に（２）
無邪氣に
歩調を揃へたい
山田新一氏

「お早うございます」「やあ！」東客へ釣り出した所、大作の締んだ筆につゞいた鮮展審査、アネモネ、シクラメン、チューリップ等の飲物や梅花が咲きほこつてゐる、――鮮展出品についてはどうお考へになりますか」「いつでしたか、野球大會の入場式を見た時のことですが、用兵選手は樂隊に歩調を合はせるのが恥しいか、なるべく合はせまいとしてゐました、日本人の邪氣はあれだと思ひます、パリーでは「パリーの屋根の下」など唄つてゐるものがあると、隣の窗手から堂々たる紳士までが一所になつてあはせてゐます、その氣持――樂隊がなつたら、その列に入つたら、子供の氣になつて無邪氣に、よしその樂隊がひなびたものであつても、それに合して元氣よく歩かうではありませんか――と今の鮮展を見て思ひ出されること「です」そこへ夫人さんが……「近頃の方はいかゞですか」「おさんどん修行に忙しくてめつたに描きません」

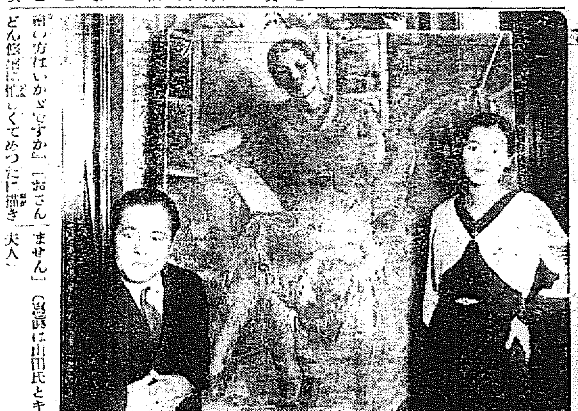
（寫眞は山田氏とキミ子夫人）

月尾島に新館建築
仁川月尾島の潮湯は十五日から今シーズンの店開きをするが同時に工費三萬圓を投じてプール側に三階のモダンな洋館を建築ベランダ四圍に附の部屋十一を造ることになつた

森永資料展 和信ホールで
森永製菓株式會社では既に二十數年前より朝鮮に於て研究の結果、需要著しく増加したので、製造工程及び榮養價値を充分に認識せしめ、是等製品の選擇に誤りなからしめんが爲めに常に好機をうかゞひつゝあつたが偶々百貨店「和信」よりの要望により過般來各々朝鮮中の幾處より來る十五日より向十日間和信五階ホールに於て朝鮮最初の試みとして「森永資料展覽と即賣會」を開催し花の京城に異彩を添へる事となつた 内容は各種主要原料を蒐集し製造工程の概要を示し、ベルベットの製造實演及び榮養比較表其他の乳幼兒に關する種々の參考資料を出品し、場内にはキャラメル藝術飾作品、其他の廢物利用に依る創造的手工藝術の參考品を提供し、一方特價品の販賣や試飲會を催し「和信」の展覽會に明滅を目的として來城せる森永スイートガールが出張にて氣品ある森永獨特のサービスする又夜間は十六ミリの活動寫眞會を催すので期待されてゐる

日本棋院 昇段大手合棋譜【八】
四段 中村勇太郎　先番 二段 苅部榮三郎

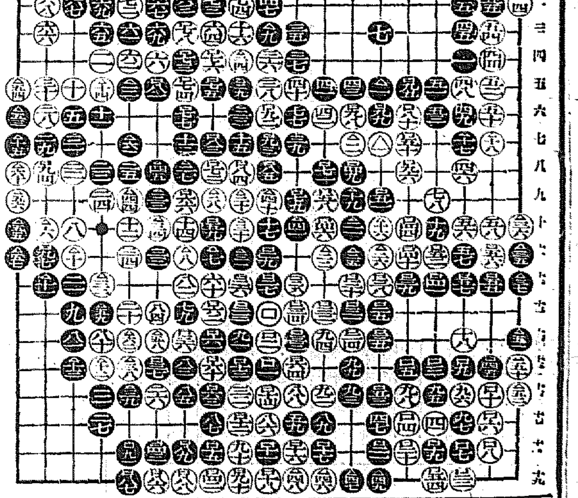

（分）

黒	白
●△二二一 と十	○△二二二 ち十三
●△二二三 る六	○△二二四 る四
●△二二五 と十二	○△二二六 へ十二
●△二二七 わ八	○△二二八 を九
●△二二九 る五	○△二三〇 る十
●△二三一 る十二	○△二三二 た十三
●△二三三 か九	○△二三四 か十
●△二三五 い十二	○△二三六 い十
●△二三七 い十二	○△二三八 よ十四
●△二三九 よ十四	○△二四〇 ぬ九
●△二四一 り十	○△二四二 ぬ一
●△二四三 り一	○△二四四 よ九
●△二四五 か八	○△二四六 ち十九
●△二四七 と十九	○△二四八 り十九
●△二四九 へ十九	○△二五〇 い十三
●△二五一 い十四	○△二五二 い十四
●△二五三 つ六	○△二五四 つ五
●△二五五 つ十	○△二五六 つ九
●△二五七 つ十二	○△二五八 か十四
●△二五九 た十二	○△二六〇 つ八
●△二六一 よ七	○△二六二 よ十四
●△二六三 ろ一	

（一分以内は切捨）
二百六十三手完了 黒一目勝
●一六五 ツグ ○一八二 ツグ
消費時間 黒六・五九 白六・五八分
（制限時間各七時間）

戰の跡
●黒△二二△二五を打たれた所から見ると白△二十の手で△二一をオサヘて置く方がよかつたらしい●黒△二九はこの眼をカバれると黒△六一と手を入れて眼を得たねばならぬ事になる、然し△六一にはどうせ手の入る處である事も忘れてはならない○白△三二は後手四目の手に當る●黒△三五、△三七を省略すれば白からは△五一若しくは「い十三」に距くヨセがあるので即ち白△三二と黒△三五△三七の處とは衡論に所謂見合ひであつた●黒△四九を怠り白から「と十八」にウチコマれ、黒「へ十五」の一目までツブれるか否かに關することに注意する――以下特に指摘する處もなく黒確く一目を剩し得たのは寧ろ幸運に屬した方かも知れない、兎も角も振興ではあつた

次の對局者
二段 田中不二男氏
二段 藤澤庫之助氏

圖画 三四ちやんバンザイ（５）

ペンキの臭氣
新築の家等で室内の塗りたてのペンキの臭氣を取り除く方法としては、バケツ一杯に水を張り、その中に一つかみのマグサを搬入し、更に輪切りにした五六片のレモンを入れて一晩中その室内の中央に置いて戴きたい、臭氣の拔ける事妙です

お花見時の食物の中毒原因はこれ
ゼヒ讀んでごらんなさい
花見シーズンが近づきました家庭の御參考までに

一、飲食物又は其器具の取扱ひに從事する者は常に身體、被服を清潔にすること
二、飲食物を貯藏、製造、加工、調理、貯藏又は陳列する場所及び其器具、器具、屋根裏等は常に清潔にする事
三、飲食物用器具を拭淨する布片は白布とし、常に清潔なるものを用ひ時々煮沸又はその他、消毒をなす事
四、飲食物は塵埃物又は蠅等の付着せざる樣完全なる覆蓋をなす事
五、銅器を使用する場合、飲食物に接する部分の鍍金の剝脱せるもの、又は固有の光澤を有せざるものは使用せざる事
六、卵、肉類等を原料とする飲食物は特に注意し中毒を防止する事
七、着色料、香料等の使用については其の香と質とに注意する事
八、客に供する飲食用器具は一客毎に清淨な湯又は水を以て洗滌し、常に清潔なるものを用ゐる事
九、飲食物用器具を洗滌するため流水裝置の水槽を設備し、必ずこれを使用する事
十、水道水、隣近井戸水以外の水を使用するものは消毒した後用ゐる事、井戸水消毒は水五石に對し晒粉一匁の割合により井戸中に投入するか、又は汲取りたる水槽、バケツ、手桶等の中に入れる事
十一、飲食物取扱者の使用する手洗の設備を設する事、手洗鉢には成可消毒水を用ゐる事
十二、發熱、下痢等の症狀を呈したる時は速かに醫師の診察をうくる事
十三、便所は特に清潔にし、蠅の發生せざる樣成るべく撒布する事

軍事映畫物語 一つの誠心（９） 第二巻（３）
堀川靜夫作

〃彼はまた朗らかなつはものであつた〃
――（字幕）――
初年兵が入隊すると年末の休暇が一ヶ月經たない間に訪れて來る、軍隊嚴正な兵營生活にも休みが續く時には娛樂會が開かれる、そして各人がおもしろい藝を出すのが常である
山田は別にこれといふ隱し藝はなかつた、然し自分の番が廻つて來ると、決して引込んでもゐず寧ろ人の催促などを待つてゐない、とても朗らかな愉快な態度と素振りで「隣人お吉」などの流行歌を唄つて多くの戰友達の喝采を受けた
斯んな調子で心の内に何等の影りも持たず、いつも愉快に明るしく元氣よく立ち働いてゐた、斯んな氣分が戰友達と折合が良く隊務に可愛がられた
銃後長を中心として娛樂會のシーン
用一を持つて時に兵舎十四年と調化節をやる兵。次へWつて醉卷をし軍刀を拔いて、綺麗は「ケ夜過喝」と嘯澤をする兵 兵食の食器を手振り面白く叩めしてから手品で出したパンを喰べる兵
流行小唄を歌つてゐる山田 用一終了毎に下士官兵一同拍手
――（字幕）――
〃突如、昭和六年九月十八日滿洲事變の火蓋が切られた〃
急速なる緊張
つて、滿洲事變の激しき戰後の戰き
兵營の盛況に起る旋風
兵營の活動――步兵の突撃――砲兵の陣地進入――彈雨、雲埋の中に大壯
――（字幕）――
〃命令僅光の瞬けさ 緊張！緊張！一言一句をも聞き漏すまいとする各兵の顔は引締つてゐた山田も勿論肩に選拔であつた出動と決定したもの、顔には喜びの色が閃光を火的に閃く、出動を命ぜられた山田は正に躍つても飛び上つて喜んでゐる、それほど彼は出征したかつたのである
戰（續）
皇軍の目覺しい活動の新聞記事を見て彼も忠良なる日本國民として暴戻なる支那を膺懲せんとする愛國心に燃えた、山田は只管出征を希つてゐた
山田は逞しい腕をさすつて出動を待つてゐる
その直に彼の部隊へも出動命令が發せられる 聯隊長より命令が達せられた
――（字幕）――
聯隊長の讀み上げる氏名を聞いて一喜一憂してゐる兵――出動者に選ばれた歡喜の微笑――殘留者の失望
營内で共に出動する兵に「うんとやるぞ！」と言ひながら握手してゐる殘留兵
――（字幕）――
〃彼は出動部隊として出動征途に上つた〃
出動部隊は聯隊を先頭に行進喇叭の音も勇ましく七六營門を出發する（近景、移動）

偶像化された
ドロテア・ウイーク
〃ゆりかごの唄〃を見て

舞臺はスペイン――この世で一ばん立派なことは修道尼となつて神に一生を捧げることだと信じる處女ジョアナ（ドロテア・ウイーク）は、母亡き後五人の弟妹をこよなく愛し育てたが、十八の春一切をふり捨てゝ修道院に入つた、ある日修道院門前に捨兒があつた、淋しさに堪へなかつたジョアナは燒きつくやうな愛をもつてこの運命の女兒テレサを育てた、しかし修道院に育つた十七のテレサは、淡愛に出た一日、若い鐵道技師と戀を得て、やがて結婚して南米へ旅立つことになつた――ジョアナの悲しみ

『制服の處女』――『黒衣の處女』そして、いままた『ゆりかごの唄』において、ドロテア・ウイークは灰色の同性愛（それぞれ性質は異るにしろ）のヒロインを演じてゐる、繊い形の樣に美しい彼女は映畫のどこかで、あごをしやくりあげ、一點を見つめて蒼白く感情をつらせるのである、『制服の處女』においてヘルタ・テイーレとともに、ザガン女史に演出されたとき、世人は眼を見はり、ことに若い女性たちは、あの姿に心醉の大きな波動をおぼえた、『黒衣の處女』においてザガン女史を失つた二人は、妙に病的に傾いたやうに見えた

そして、アメリカへ渡つた彼女――ハリウッドのプロデューサー（映畫生産者）は、ドロテア・ウイークを、灰色の偶像にしてしまつたのではないか、アメリカでも『制服の處女』は出來るぞ！『ゆりかごの唄』はさうしたアメリカ魂の代辯作品のやうに思へるのである、『共和國になつても神に一生を捧げる女は絶えない』といふ路傍のさゝやきを後に修道院に入るジョアナに、慣習とはいへ、どうも尼にならなければならぬ理由が見つからぬ、五人の弟妹を母のやうに愛し、また慕はれる彼女にとつても幸福なのではないか、だから、修道院へ入つた、彼女は生きた魂の拔けた偶像のやうに思へてならないのである

『罪と罰』で補助監督をしたミッチェル・ライゼンは破綻なく情緒的なすぐれた腕をみせてゐる、最初のジョアンナの修道院入り前後の、アヴエ・マリアを合唱する處女たちの行列を點綴しての描寫、テレサと鐵道技師との戀の發端の件など流麗な才腕を見え、修道院の狀景生活の突込みは物足りなさが感じられる

偶像化されたドロテア・ウイークは何處へゆく（へもん太）

映畫人文壇見立番附（下）
・日本ハリウッド在住・ 寸鐵老人

□村田實氏（谷崎潤一郎氏）脂ぎつた闘志と精悍なる風貌、幅ある所行あり、堂々たる貫禄、つねに一家の見識を備ふ
□小津安二郎氏（里見弴氏）たゞ『まごころ』の殉教者にして――
□井上金太郎氏（久保田万太郎氏）ラヂオが本職の觀、お酒の方は近頃如何です？
□清瀬英次郎氏（土師清二氏）もつと早く大家になれさうで居て
□東坊城恭長氏（有島武郎氏）やつぱり何となく華族タイプで、それがよくもあり惡くもある
□池田義信氏（與謝野鐵幹氏）誰ですか？女房の方が有名だなど云ふのは――
□牛原虚彦氏（德田秋聲氏）この素晴しい才物に誰か青春の感激をもう一度與へぬものか？
□古見卓三氏（島田清次郎氏）一世を聳動せしむべき瞬息なりし
□稻垣浩氏（十一谷義三郎氏）好き細情、好ましき感傷、そしてハンサムな完成品
□田坂具隆氏（吉田絃二郎氏）春よ、花よ、娘よ、月よ、蓮よ、月よりの使者よ
□森岩雄氏（千葉龜雄氏）四輪主義者ではありながら、一應評者が、今如何したりけん一方の古老

マイクでお馴染の藝界人を網羅する『綜合藝術の夕』
十三、四兩夜京城公會堂で
ラヂオ紙主催

半島ラヂオ新聞社後援の『京城のラヂオ』紙は創刊滿七周年を迎へた記念として京城放送局及コロンビヤ京城支店の後援で十三、四の兩日午後六時から京城公會堂で放送でお馴染の府内各藝界人の精粹を網羅せる綜合藝術の夕を催す、兩夜の出演者は百名に達し宛も藝界總動員の觀を呈しその盛大を期待されてゐる、主なる番組は左の通り

▲十三日 おとぎ劇人魚姫（江原童謠會）端唄と小唄（美風會社中）三曲（太田、澁谷社中）常磐津（京城常盤會社中）端心流尺八（清水會）正調追分（かもめ會社中）長唄（新曆會社中、田中會社中）舞踊（京城若柳會）さくら音頭（コロムビヤ舞踊木祭美妓連）
▲十四日 マンドリン合奏（京城マンドリンアンサンブル）筝曲（消波社中）舞踊（ひかり舞踊團）筑前琵琶合奏（京城旭會々員）三曲と尺八合調（各流師範）義太夫さわり集（京城女義聯）常磐津（朝鮮券番美妓連）ダンス（朝鮮券番美妓連）サクラ音頭（コロムビヤレコード、朝鮮券番美妓連）

劇團 新建設
第二回公演
來る廿六日から七日間

さきに『西部戰線異狀なし』を提げて第一回中央公演を行つた劇團新建設は、來る二十六日から三日間仁川公會堂において第二回公演を行ふことになつたレパートリーは――レマルク原作『西部戰線異狀なし』▲ウイットフォーゲル作『誰が一番馬鹿か』▲宋影作『新任理事長』▲新城信一郎作『カイゼル兵士』

ライター
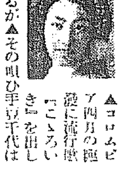

▲コロムビア四月の新譜に流行歌『こゝろいき』を出しているが▲その唄ひ手豆千代は凡そ今までにきかぬ名▲それもその筈彼女は岐阜の組合が同地で發見したもので▲調子が素直で聲質もレコードに適してゐるといふ所から▲コロムビア本社では早速〃OK〃▲これからウント馬力をかける由（寫眞豆千代）

松竹シテー
大船撮影所
いよいよ決定

松竹蒲田撮影所大船移轉は愈々決定し、松竹では『松竹シテー』のスローガンを掲げ三萬坪の敷地に工費五十萬圓を投じて東洋一を誇る理想的撮影所を建設することになつた、同撮影所の設計圖が蒲田美術部の脇田世根一氏によつて早くも出來上つたこれによるとステーヂ數は全部で五棟、その他整理、現像室、事務所、女優、男優、大部屋各百坪、幹部男女優部屋各百坪、監督技師部屋各百坪、大小道具部屋各一百五十坪等、またトーキー研究のために特に和洋音樂室と舞踊の研究室四十坪を取る外衣裳房、倉庫の設備も設けられ名實共に完備した設計である

浪曲の夕
前人氣わく
既報＝浪曲アマチュア同好者連の集まり京城浪曲研究會の例會大演奏見舞の浪曲の夕は明後日十四日午後六時半から社會館に開かれる出演者は何れも玄人跣足ののど達者な人ばかり、前人氣盛んである

ベビー・ニュース
樂浪パーラ、名曲の金曜は（ポリドールの夕）▲交響管絃樂ベートーヴェン作品十六番（四枚組）伯林フイルハーモニック樂團▲ハープ獨奏ガヴオット、ミュゼットバツハ作部分ダーカン作ポール・ブルノール▲シンフォニオーケストラ大序曲「一八一二年」チャイコフスキー作ロシア語合唱團▲チェロ獨奏「白鳥」サン・サンス曲歌劇「タイス」マスネー曲▲ヴアイオリン獨奏スーヴエニール（ドルドラ作）セレナード（ドゼリー作）ブシホタピアノ伴奏（外十餘種）

サイレン

◇『活人劍』又もあらはる、といつてそこいらよ、首をさすると なし『活人劍』でも一風流活人劍、ただスクリーンで斬り合ふだけ
◇阪部、溝口の南監督すでに新興を去り、蒲田の小津、成瀬の新人二名、こゝを離れやうとしてゐる、中谷を直ぐに迎へた日活の東洋陣、戰線の火蓋をきる三社總戰などは反對同樣の本邦映畫界、さあ見物はこれから

今晩のラヂオ
◇第一放送
午後六時（東）童話劇 JOAK唱歌隊
同六時二〇分（東）コドモの新聞
同六時二五分（東）英語講座（二）
同七時三〇分（同）講演 健康の維持
同八時（東）郷土舞踊と民謡
同八時四〇分（大）義太夫 文樂 掲屋の段 竹本南部太夫

讀者欄
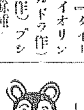

▲府内にて銀行員する家庭承知方なきや（岡崎町七の一八堤）▲三十五歳、内地人中等中退マカナイ人の心得有り、亦某會社の社宅修補係りをなし大工左官の心得有り使つて下さい 元町一の二六原田源七▲中央公論の大正十五年度版おゆづり致す（和泉町鐵道官舍三七林）▲大平通黄金町本町明治町方面で素人下宿はありませんか銀行員（京城府元町一丁目三〇伊藤）▲山田流尺八を御教へ下さい▲早稻田中學及商業科講義錄入用の方へ上ます▲珠算を見て貰く之に手を出さうとした時に止めて果たして下さつた方に厚く御禮申上ます（K・M・S生）▲今年滿十五歳にして普通學校六學年を卒業し居りますが採用してもらへませんか（內地人）▲女づれの所で四畳位の間で自炊したいと思ひます心あたりの方は御世話下さい▲私は英語を習ひたいのですが夜間初歩より敎へて載くお方はありませんか（一職業婦人〇子）

專賣特許・高壓式 チヨダネオン
ネオンサインの大革命!! 取付工事絶對不要
世界に誇る大發明品!!
ネオンサインが安く作れるならネオンに取付工事の世話がいらぬなら……と云ふ極めて實際的な時代と、大衆の切實な要求を二つ乍ら完全に解決したのが此のチヨダネオンです。
チヨダネオン シカゴ萬國博に出品さる
昨秋のシカゴ萬國博覽會へ日本政府より出品し各國人士より絶讃を受けた鐵道省國際觀光局案『日滿觀光案内圖』の大模型に使用せるネオンは弊社の製品にして、國產ネオンの海外進出もこれが嚆矢です。
新案既製ネオン看板
發展的簡單品 チヨダネオン化を圖るため、今回弊社では取付工事の絶對いらぬ職業別による數十種類の既製標準ネオン看板を廿五圓内外の奉仕値を以て發賣し、一般各位殊に中小商工業者より熱烈的好評を受けて居ります。勿論、標準ネオンサインの外ネオンの事なら、どんな小さいものでも、又どんな大きい規模でも適正價格に奉仕いたします。
五大特長
1 廉價・在來ネオンの半額以下
2 簡易・即座取付容易移動自在
3 保證・一年間絶對責任保證付
4 堅牢・高級鐵板製晝夜兼用型
5 華麗・光彩強烈純粹瓦斯使用
◎御見積・大小に不拘 迅速無料に奉仕致します
代理店募集 型錄贈呈（規定書送呈）
製造元 千代田商工株式會社 東京市本郷區本郷三丁目（三丁目交叉點際）電話小石川三六四六番

淋 病 新 藥
ツヨール
陸軍藥局方收載
淋菌を減殺し尿を清澄ならしむ、持續服用するも胃腸障害又は腎臟刺戟を起さず
（適應症）急性・慢性淋病・膀胱炎・尿道炎・消渇等
製造發賣元 ネオ製藥合資會社
一手販賣 五屋洋行
東京市日本橋區本石町三丁目 電話日本橋三一七一番
（有名藥店ニアリ）

カスミ網
小鳥捕用（極上絹糸製）前金（限り送料負擔）
二間二圓 三間三圓 四間四圓 五間五圓
其他 張網、無双網、タカ節、トリモチ
京城永樂町二丁目 吉備商會
御申込次第カタログ送呈

マクニン錠

催眠鎭靜劑
アラミドール錠
化學名 ブロムチエチルアセチルウラアー
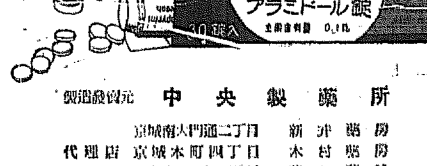

製造發賣元 中央製藥所
代理店 京城南大門通二丁目 新井藥房
京城本町四丁目 木村藥房
釜山辨天町一丁目 山田藥舖

榮ある入學に 卒業に
贈物記念品として
最適品

セーラー萬年筆

京城春季競馬大會
開催日
三月三十一日（土）四月七日（土）
四月一日（日）四月八日（日）
四月二日（月）四月十四日（土）
四月三日（祭）四月十五日（日）
勝馬投票券 金二十圓 金五圓 券發賣

運賃交渉
双方主張に懸隔
穀聯は精々五圓上げの肚
鮮航は百圓主張を譲らぬ

穀物聯合會 では十二日午前十一時より京城俱樂部で幹部會を開催、森辨治郎理事長の外花岡（群山）森田（木浦）今村（京城）加藤（仁川）新井（鎭南浦）河部（新義州）の各幹事出席、鮮航同盟の對鮮運賃交渉に關する對策について協議を重ね、午後一時より鮮航同盟側代表と同處において第一次會見をなす事となつてゐるが、穀聯側の運賃に對する意向は近海々運の情況に鑑み多小の運賃値上げもやむを得ないとしてゐるが

一、責任積取の契約に照らし、責任積取を他社も實行方

二、北鮮運賃と對比し、南西鮮運賃はとかく高率たるを免れず、この訂正方

三、割戻し率について考慮す

の三項を主張し、運賃も現行率の五圓上げ、最高限度八十三圓を八十圓見當で喰ひ止めんとするに方針決定した、したがつて鮮航側の主張とは大きい開きがあり、歩み寄りまでには相當紛糾を豫想されてゐる、一方運賃交渉に來城中の

鮮航同盟代表 は十二日午前十一時半より朝鮮郵船會議室において打合せ會を開き、運賃對策を協議した結果、今回の運賃商議には、從來の駆引を排除して實狀を吐露して運賃引上げを協定することとし、主たる折衝員としては宮野（商船）太田（中村組）山田三原（朝郵）の三氏等があたる事となり、十二日午後一時より穀聯側と第一次會見をなし、運賃の二割引上げ、現行百八十三圓を百圓への値上げの正式提案を行つた

全鮮商議
理事會初日終了
各地提案を附議決定

【平壤】全鮮商工會議所理事會第一日は十一日午前十時平壤公會堂樓上に於て開會出席者十二名（淸津議所）來賓河野全南內務部長、御本道産業課長、椰本本府商工課長等で先づ富田平壤商議副會頭開會の辭を述べ慣例によつて主催商理事津森忠一氏議長席に着き一般協議會で議案の協議を進め正午閉會したがその結果は左の通りである

一、鮮滿商工會議所理事會規約案立案に關する件（釜山）右は後廻しとす

二、陸接國境物品關税復活制定の件（同）右は滿洲國側の意見を徴することとして可決

三、中小商業者の大資本對應策の件（大邱）右は主催地商工會議所に於て各地に照會し實情調査をすること

四、小賣商の統制及濫設防止策の檢討（同）

五、現在税收機關の特設の機會に於て營業税を廢し收益税となすこと要する件（同）右二件は留置とし

六、各地に於ける工場誘致と地方費の補助損失關係如何（同）

七、郡部金融組合に委任する簿簿取立に關する件（同）

八、朝鮮と特殊關係ある內地實議所との打合會開催の件（同）

九、民間商工金融に對する低利資金融通の實情如何（同）

の四件は規則による制限數超過につき撤回

十、臨時全鮮理事會を京城に開催の件（朝鮮商議）

十五、商業組合、工業組合制定運用上に關し研究打合せたし（木浦）

十七、殖産局より諮問に係る商業及工業組合制度に關し各所の審議狀況並に意見を求りたし（開城）

二十二、朝鮮各般制の課税軽減整理に關した請につき御意見拝聴したし（鎭南浦）

二十四、商工業組合に對する其事業の中各商議所に於て同一歩調を取る各種事項に關す件（同）

右各案はとも一括して五月末か六月初旬に朝鮮商工會議所に於て臨時理事會を開催して審議することに決定

十一、各商工會議所の事務用式統一に關する件（京城）

右は商工省臨時産業合理局用紙標準委員會決定の事務用紙類になるべく準據することに決定した

支店銀行の
預金減少す
公金預金は増加

京城組合銀行の預金總額は三月末で一億二千萬圓に達してゐるが、これを前年同期に比すると約五千萬圓位の激増である、しかし預金は、増加してゐない、即ち支店銀行の預金は取引者の預金に限られてゐると言つてよい位であるが第一、三和、安田、十八銀行の預金が二千萬圓位で昨年からむしろ減額傾向にあることによつて明瞭である

第二次生絲恐慌下の
蠶繭金融方針
銀行側は極度に警戒態度で
新融資プランを内定

來る五月頃より春繭の資金を要するので製絲業側では近よりこゝ一兩日中から更に各銀行間に融資金融と資金手當の豫備交渉を開始するに至つたが、既に八年度の繭の賣落後今日迄依然として安値低迷の現狀にあり、從つてその貸出資金はその償還期限を一ケ月後の目睫に控へてゐながら三月末現在で漸く七割程度の回收を見たに過ぎないのみならず、今年生絲市價の先行も決して樂觀豫測を許さざるものがあるので、金融筋では今年度新資金貸出には相當愼重な態度を持して臨んでをり、大要次の如き方針を堅持して新資金の貸付交渉に應ずるものと解されてゐる

一、貸出標準は前年よりも一割程度これを低下し、評價の七掛乃至五掛程度とす

一、融資條件として絶對必要條件とする

一、出來る限り工場擔保とし特に對人信用に遺算なしと認められるものだけは保證とする場合もある

一、更に新資金貸出には未回收資金の健實なる回收方法の確立を先決條件として初めてその折衝に應ずる

なほ三月末に於ける蠶資金の未回收分は大約三割程度であるが、償還契約期限までには約その半額は回收を了し得る見込みであり、結局期限經過後に於ける回收延滯額は貸付金總額大約七百萬圓のうちその一割乃至一割五分見當とされてをり、この分だけはその回收完了に最小限度今後一ヶ年を要する模樣である

製造煙草賣高

專賣局發表十二月分製造煙草賣渡高は合計一百七十一萬二千八百十九圓前年同期に比し五萬四千五百九十八圓増である、之を各支局別に示せば

朝鮮送電會社
本府に認可申請

朝鮮送電會社の發起人總會は既報のごとく十、十一の兩日に亘り京城ホテルに於て開催、會社設立について種々協議決定直ちに準備を作成して本府に會社新設認可申請書を提出した、既に總督府とは諒解済みであり別に問題はないので來月上旬中に認可の運びに至るであらうとみられて居り、認可の上は創立總會を開き會社を新設し社長以下重役の詮衡をなす筈である

京城一、〇二九、七一六圓全州五七六、二四大邱五五六八、二八一平壤五四一、六九八

本年度春繭
融資豫想
四、五百萬圓か

本年春繭の資金交渉は愈よ最近その豫備的折衝が試みられるに至つたが、本年は前年に比し繭收量に於て幾分の自然増收はあり得るとするも、價格の低下と貸出標準の引下げ等の實情を考慮すれば今年の鮮內繭貸付資金總額は前年總額の六割見當に低下し大體四百萬圓乃至四百五十萬圓程度に落着くと見られてゐる

籾長期貯藏の
倉庫建設資金
殖銀及び東拓の利下發表で
箇保貸出金利を改定

籾長期貯藏用倉庫建設は愈よ近々中に全鮮的に取掛る模樣だが、右所要資金のうち坪四十圓八割の國庫補助（控除した殘額の設置資金分については全鮮各道分とも（工事費は除外）これを鮮銀、殖銀及び東拓その他から五年乃至十年賦で貸出すことに決定したが、その貸付利率は年六分四厘と一應は決定を見たものゝ、今回の殖銀東拓の利下げにより年五分八厘と六分の低率が出現した結果、結局關係の要求によりその利率改定が行はれる

籾倉庫資金
國庫補助分
は立替支出

愈よ近く建設に取掛ることゝなつた籾貯藏倉庫の建設資金のうち國庫補助金は結局九月頃の支出となるので、それまでの暫定期間に於ける各所要資金は（大體百七、八十萬圓）これを鮮銀、殖銀、東拓が年五分八厘で一時立替支出することゝなつた

鮮米輸移出激増で
市場有カスレ兆候顯著
上旬累計輸移出五二四萬石
移出餘力タッタ五十萬石に

三月中に移出三百萬石を突破し、超記錄をつくつた鮮米輸移出は、四月上旬に入るも依然激増の一途をたどり、本府調査の上旬米穀輸移出入統計によれば上旬輸移出三十一萬五千四百八十三石と前年比十一萬石、五割激増を示し、從つて期初よりの累計も五百二十四萬六千五百石と前年同期に比し百十一萬五千石と激増し、一割四分の増加振りである、よつて三月末において移出餘力百萬石とされた鮮米は早くも前後五十萬石と激減して心細さを加へ、鮮米の有利れは、すでに本月初來各地正米高となつて兆候をあらはしてゐる通り避け難き現象となるものと豫想される上旬米穀輸移出入次の通り（單位石）

	本年	前年
米輸移出高（四月上旬）		
上旬	[illegible]	[illegible]
累計	[illegible]	[illegible]
米輸移入高		
上旬	[illegible]	[illegible]
累計	[illegible]	[illegible]
粟輸移入高		
上旬	[illegible]	[illegible]
累計	[illegible]	[illegible]

米賣渡申込
激減の傾向

【東京電話】十日の米賣渡申込は三萬四千八百四十三石六斗で昨日に比し激減した尙今後數日の模樣は注目せらる

時の問題
荷主の反對する
車扱直營
その目的と效果？

鐵道局の車扱直營實施を繞り、最近の半島商工界に異常の旋風がまき起つてゐる。即ち車扱の直營は鮮內五私鐵が相ついで實施しまた本年四月一日を期して北鮮の國有鐵道でも斷行されたので近き將來において鐵道局が之を決行する事は當然とみられ、茲に非合同小運送業者と荷主が機先を制すべく猛然反對運動に立つたのだ

特に荷主側の態度は頗る强硬である、すなはちこの反對運動に名を連ねて參加した荷主數は全鮮四千五百餘に達し急先鋒たる京城では商工聯合、商工協會、商工聯盟の四團體が反對實行委員をあげて猛烈な反對氣勢を擧げてゐるのである然らば問題の車扱直營とはどんなものか

◇

車扱の積卸直營は鐵道小運送收益施設として一日論れたる畫期的な新制度で、朝鮮鐵道局でこの問題が表面化したのは、例の運合時代である、昭和五年四月第一次運合結成の際、鐵道が近く創立される筈の合同會社に凡ゆる項の代行權を認める事とし、そのうち一項に指摘したもの車扱直營であつた、即ち米鐵道局の懸案となつてゐるものであるがその內容は次の通りだ

現在鐵道貨物の扱別には小口扱、車扱、車扱の三種類があり、これに附隨の料金制が行はれてゐるが、小口扱、車扱の二者の運賃は鐵道が驛頭に貨物を受入れから着驛での積卸料金を含んでゐる、然るに車扱の現行制度は一名自由扱と云はれる通り、その運賃は發驛において貨車積完了せる貨車を着驛まで輸送する料金が運賃となつてゐる、從つて發驛における貨車への積込、着驛における荷卸は輸送者の負擔となつてゐる

車扱直營の新制度とは、この貨車への積卸を小口、車扱同樣鐵道において實施し、運賃制をたてなほし車扱料金に積卸料を加算したものを車扱料として徵集せんとするものである、しかしてこの積卸作業は鐵道直營の代行として指定運送人をこれにあたらせると云ふのが建前なのだ

◇

しかして鐵道局がこの實施を何故試みんとするかは、車扱直營によつて次の效果が豫想し得るからである

まづ第一は鐵道經營上の配車經濟だ、現在積卸が直營ならざるが故に到着到着とともに車扱の各運送店に通知してその積卸作業を急がしめてゐるものの、とかく積卸作業は急に應じ得ず、朝の到着、午後の作業となり、ために貨物配車は圓滑を缺き、ひいては輸送隔滯を來たしてゐる、これに對し直營を實施すれば代行會社の常傭人夫により最も敏速に積卸を完了し得る。ここには驛の構內作業の統一である小口扱の積卸は現に直營で行れてゐるので、車扱をも實施するときには構內作業は一貫的に統制され合理的に作業し得る事となる更に一面小運送料金の公正を期する一手段となる、すなわち現在の各驛頭積卸は積卸費を高價ならしめてゐる局營を行ふときには合理化の結果として料金低下を見、一般貨物の輸送費低下に資する事もすくなくない、大體以上の外に副次的に小運送の取締が達成し得る、小運送の濫立に對する統制は經濟社會の要望であるがその對策なきとき、間接的に右の實施は小運送濫立防止の役割を果たし得る

京城物價低落

鮮銀調査、三月中の京城卸物の物價を一〇〇として算出すれば一五七、五三にして前月中に比し〇、四〇前年同月中に比し〇、九三の低落を示して居る、調査品目三十品種中騰貴九品種、低落十一品種保合十品種である

朝郵重役會

朝郵では明十三日大阪において重役會を開催八年下期決算原案、總會日取を協議する事となつたが、總會日取、問題の配當復活は確定たるも五分配は不能の模樣である

自動車聯合會總會

朝鮮自動車協會聯合會第五回定期總會は來る二十八日午前九時三十分より商工獎勵館に於て開催する が附議事項左のごとし

一、昭和八年度會務報告承認の件、一、昭和七年度決算報告承認の件、一、昭和八年度決算報告承認の件、一、昭和九年度收支豫算の件、一、會則一部變更の件、一、各道協會提出議案の件、一、役員會に於ける決議提出議案審議の件、一、役員改選の件

株式
軟化
日産叩かれ

前場 昨後場小弛んで大引した折柄、今朝は株價相場任も大した膨脹なく新東一七三圓六〇と二安大新一三三圓二〇と四安日産一二七圓二〇丁と四高新新不變指新一一圓〇丁の五安と氣配と寄付きしもアト日産は又もや投物表はれ七圓台五圓台を割り、これに追隨して新東大新共に

二圓九 日産は四圓三の新安 に叩かれた

安値は利喰ひに小戻して引際日は五四八から五四五と止め其他も前場の如く下押つて大引した

後場 小戻りと見る押目買物に朝新三圓九と、前大新一二一圓三と一高新東一七四圓一五高日産一二六圓一と六高逆鞘新三五圓一と氣配高に寄付き、アト小高き風情であつた

後場 阪地の保合を眺めて一一二圓四三四中不申先二一九錢と二丁安に寄付き二節の八〇錢と見送りの市況であつた

雑株一齊安

電力株は東京長期の大取組が漸觀されて益落勢を迎つてきた東邦五九圓五、六〇圓丁▲東京電燈は三六圓と押し六圓八と少しも二圓五安▲大同電力三八圓五と一圓五安▲同新九圓七八十錢▲宇治電四〇圓五、鬼怒川水電四八圓丁、同新〇圓一▲朝鮮無煙三五圓五▲東拓二六圓五、同新一一圓九▲大同産業八圓丁▲東北〇圓五▲人絹パルプ一一圓八、鐵道鑛業五圓七▲日窒アルミ三〇圓五▲人絹パルプの直接利のは此外に一つ豫定されてゐるが共一つとして▲福渓パルプ工業が創立される、權利は一〇

新規買物薄々として多くは利喰ひの買物である▲雜株では電力株の如く非常に高騰に兆を示した大取組を殘してゐるのは所謂理に合ないあるが如き現象を出ず程ではない▲今一つ鐵買値資人氣はけれ▲日本鑛業三菱鑛業等は押きたが日遣は低見▲鐘新は例の挑込設で手堅いが大新は年中理由のせいで地合は弱いたがこれは賣方が地株を引取つためである▲その關係で今朝新は久方振りに前引手の多くの追加が賣りがにくいと日は二三十錢方引締つてきた▲鐘新東拓新當は背人も喜ぶ所▲買くは値頃感に拘はれずに買り賣に出る所かも知れぬ

株式實物取引

證券金融一八圓丁、八圓三▲朝鮮銀行、四圓九▲エタバイ新六圓丁と買ひ▲東亞土木一〇圓丁▲日本鉛と一七圓丁▲日窒アルミ三〇圓八と軟化▲東洋パルプ二一、圓一東京電燈三七圓五、七圓六、七圓五と低調▲大同産業八圓八

中央鑛業一八圓

東京國債市況

【東京電話】一般に軟弱な空氣の筋の趨勢であるが株安の影響を受けて依然、五分半を先頭に五錢方安かつた▲保は弱含となく三十錢方下押した四分利不申▲四分利不申▲四分利不申▲四分利一八七、九五

（以上）

期米
利喰ひ
伸惱

前場 今朝は別に纏つた材料のない所へ阪地の纏りがないので當一十一圓五十四錢先二十一圓九十一錢と新寄付き後節けり九十錢台にアトはチャヽくの交の九十錢と押し引際は阪地安を取りて八十錢から八十錢と更に氣崩れして前場を終つた

底意は强硬

後場 阪地の保合を眺めて一二圓四三四中不申先二十一圓三十錢を買ひ込んだ小口筋の思惑物は一巡出盡と同時に賣方筋でも入振りの反撥で利喰ひを急ぐ向が多いので相場は再び神棚み前場に逆戻りしてゐる

相場は賣方の瀕物一巡と買方の利喰ひ急ぎ等で一寸頭打ちの光景を呈したが肝心の正米が品掘れなかなくシッカリして居るので安くもなれないと云ふ調子である▲之れと云ふも農林省の買上げ政策がその效果を現はして來たもので今後は商米振れにより相場は左右されるものと云ふてよい▲して見るとこの相場は吹値を狙ふて賣るより押目買ひの方が失張り得策かも知れない▲今朝来仁した西本共氏の談に依ると農家の賣物は例年に比較すると二倍以上も出越しとなつてゐるので命の鈔ないのは事實であるが出過ぎ、期からいふとまた賣約可なり多いやうだとある▲そうしてこの頃は東京の買行きが非常に好くなつて來たので農家は喰ふ米も節約して賣出して居るといふ事であつた▲米價が高いと斯ふなるのは當然であつて今後は益く米を鏡分した細農が米價高で苦しむ事にならぬとは限らない

人氣は活盛

最近市場の人氣關係を見るに賣氣相げせる連中は依然その米を氣相げせる連中は依然その まゝ賣玉を固持して居りくそれに買向ふて居る內地筋は持米を叙府の買上げに買應した關係上盡々腰入れ深く買物を知らして居る覺つて中期に於ても今回の動に依り相場は漸く混沌に入つて來たものとして賣買ひを試みる向

二千萬石の鑑詰

目下農林省が買入れせる米の數量は內地米が二千萬石に達し鮮米は自七十萬石でそれに例の長期保藏や古米等を加算すると內鮮共に二千萬石以上の米が鑑詰めとなつて居るので鮮地としては最早鮮米の進出を許さぬのが當然である共同、各鎭米にも影響することとなつてゐるもの▲將來、現物の有條に依り必ず高値がおゝとの確信から思惑せるものであるから定期に渡米する意志のないことは勿論現物でもう少し高くならなりと鏡分せないと云ふ手口が多いので正米界としては取引が漸次前箱にならさるを得ないと共に定期も自然正米の强硬に牽制され強硬を維持するの外なきものと見られてゐる

大豆

龍山三等十一圓七十錢達長三四等十一圓六十五錢金州滿州三四等十一圓五十錢滿州水東四等十一圓八十錢天安四等十一圓五十錢で何れ前日より二十五錢位上伸とした

釜山（伸惱）

引續き天候不良に地よりの賣物殆んどなく市況賃物掃きも依然たる賣物乏しく氣配伸惱みの殿良三等二十一圓十錢四等二十圓九十錢五等二十圓六十五錢不合格二十圓十錢見當を唱へ六百三叺の取引であつた

大邱（踉り）

天候の良に現地よりの賣物殆なく各市場の廻りを入れて人氣依然強く纏つた賣物なきも賣物細りの市中は氣配遞に十錢方上伸し殿三等二十四八十錢四等二十四四十錢見當を唱へた

群山（踉り）

出廻七俵、內地賣氣強はず地廻全く沒然でありしるが定期廻りなく天候不良で賣物を出さぬため相場踉り保合ふ、殿三等二十一圓二十五錢四等二十一圓十五錢

木浦（不變）

出廻三俵、期米賣宇に新規注文叫切り押しいたが神方持踏り應援硬く賣急はぬので市況は別に變りぬ丸三等二十一圓九十錢四等二十一圓六十錢

仁川穀物出入（十二日）

積屆車使人九九、叺入六、七三六船使一、〇六〇、七〇 〇〇〇叺、〇〇〇 大豆〇〇〇 [illegible]

大阪市中在米

大阪市中在米十一日現在は新白米二十三萬四千六百叺と前日の在米に比較して、漸く千九百叺の増加なり

新東取組高

	賣方	買方
山〇金光	[illegible]	[illegible]
〇〇	[illegible]	[illegible]

仁川（不變）

丸仁三等二十一圓八十五錢不合格米十七錢・等白米八圓六十五錢秋穀良種五錢八厘五毛在來種五錢六厘五毛で何れも變りなき商狀である

米日保合

【ニューヨーク十一日】本日の米日爲替は前日と同様三十ドル五十セント保合

外電（十二日）

倫敦銀塊	二〇片四分ノ一
紐育銀塊	四六仙七五
米國棉花	一二仙一三
米國小麥	[illegible]
スチール株	[illegible]
アナコンダ株	[illegible]
英國公債	[illegible]
米國公債	[illegible]
倫敦金塊	[illegible]

株式（十二日）

銘柄	寄付	大引	高値	安値
朝取 前後	[illegible]	[illegible]	[illegible]	[illegible]
同新 前後	[illegible]	[illegible]	[illegible]	[illegible]
大新 前後	[illegible]	[illegible]	[illegible]	[illegible]
新東 前後	[illegible]	[illegible]	[illegible]	[illegible]
日産 前後	[illegible]	[illegible]	[illegible]	[illegible]
同新 前後	[illegible]	[illegible]	[illegible]	[illegible]
拓新 前後	[illegible]	[illegible]	[illegible]	[illegible]
滿新 前後	[illegible]	[illegible]	[illegible]	[illegible]
帝人 前後	[illegible]	[illegible]	[illegible]	[illegible]
日レ 前後	[illegible]	[illegible]	[illegible]	[illegible]
後一 前後	[illegible]	[illegible]	[illegible]	[illegible]
東取 前後	[illegible]	[illegible]	[illegible]	[illegible]
日魯 前後	[illegible]	[illegible]	[illegible]	[illegible]

東京新東取組　[illegible]

金融（十二日）

◇日銀帳尻　[illegible]

◇鮮銀帳尻　[illegible]

◇京城コール　[illegible]

期米（十二日）

	前場	後場
京取期米	[illegible]	[illegible]
大阪期米	[illegible]	[illegible]

大阪期米賣買高　[illegible]

商品（十二日）

◇大阪綿絲　[illegible]

◇横濱生絲　[illegible]

◇大阪棉花　[illegible]

◇大阪人絹　[illegible]

◇大阪紅糖　[illegible]

◇神戸生絲　[illegible]

山源株式日報

山本株式現物店　京城府明治町二丁目

秋田株式現物店　京城府明治町二丁目三　電話本局長四八二〇番

大原現物店　京城明治町　電話本局四〇七〇

大原證券株式會社

代表的なら漬は　殖産なら漬　永樂町市場　本舗　田中漬物店

期米　康益夏　仁川

明暗旗本男（177）
大島多慶夫　作
寺田英三　畫

長兵衛と源太（五）

「源太がどうかいたしましたか」

「何、別に……など、あんたに串繩のないことをいたしたと云つて居る。そして、男らしい詫び手で遂げやうといたしたのぢや」

「いや、隨分長談義をいたしたなはゝゝゝ」

と、源太は例の磊落な笑ひをして

「ところでだ。あんたが俺の云ふことを用ひて呉れて、大名の出入を諦めか斷たんかそれはあんたの心任せだ。俺の云つたことが、萬一の理窟らしく思へたらば大名屋敷などは僞り出入をしないで、旗本の貰の味方になつて貰ひたい。隨って旗本を向ふに廻して喧嘩などをしないで貰ひたいのぢや」

「承知いたしました。それは理屈に仰有られる迄もございません。あの通りで」

と、長兵衛は「法三齋」を指して、

「俺は理窟の立たない喧嘩や、脅迫がましい行ひをしないやうに身内のものを戒めて居りますが、どうも俺の心を汲んで呉れない無智のものがございましてな」

「いや、まつ……[illegible]」

「いつのことで……？」

「四日前のことだが……俺は或事で承知いたしたが、しかし、それは長兵衛にしても退つ引させない事情からであつて、それをあんたが不快に思ふのは宜しくないと俺は思ふのぢや」

「はゝあ。天下橋の件で」

「左様。つまり長兵衛は或ところから頼まれた、いや頼まれたといふよりも買はれて利用されたといふ[illegible]」

は申しませんので」

「ござりますが長兵衛は一言も他に本でも、その通りぢや、水野十郎左衞門などは相當の傑物もあるし、また旦那衆もつて居るが、彼を取卷んで居る連中が宜しくない、大體旗本などと稱して居る彼等は小人共だからな。たゞ譜代、なかなか劍道も心得てゐない。たゞ權力をたのみにやが、その權力が所謂打算合色といふので御所がきめるさ。だから俺は水野にも能く云つて置く」

「どうか」

「そこで長兵衛さん。俺から一つあんたに頼みがある。これは是非聞き容れて貰ひたいことぢや」

「はゝあ、如何なることでござりますか」

と、長兵衛は改まつて目を瞠り、源太の顏面に顏を見やつた。

「あんたの御身內の唐犬權兵衛だ」

「ほう」

と、長兵衛は源太が權兵衛のことを云ひ出したのを、いかにも不審さうに見て、

「それは權兵衛の口から聞つたと云ふまい。まだ云はんところに權兵衛の偉さがあるのだ。まあんたも自己の子分としてあつく用ひてゆく價値がある」

「まつたく俺の相談相手は彼の男だけでございます。ほかのものはまあ刀であつたり竹槍であったりはゝゝゝ」

と、長兵衛は可笑さうに笑つた。

「源太も釣込まれて笑つた。そして、長兵衛といふ男は、なかなか面白いことを云ふ人間だと頷いたのであつた。

「つまり、唐犬權兵衛はあんたの推薦の人間で、他は俺の道具ぢやね」

「まつ、ざつと」

と、また長兵衛はニヤリと笑つて、

「すつかり忘れて居りましたが、丁度一獻、の方はいかゞで……」

「大好物でね。御馳走して呉れるかね」

「どうぞ。大變に面白くなつて参りました。一つ御酒のお相手をいたしながら今日は飲み明しませうか」

「結構だな」

長兵衛は手を拍つて酒の用意を命じた。

京城日報
朝刊
本紙朝夕共十二頁
編輯兼發行人　印刷人　見島小川三之介　吉治
發行所　京城府太平通一丁目　合資會社　京城日報社

新修百科辭典　全一卷

三省堂版

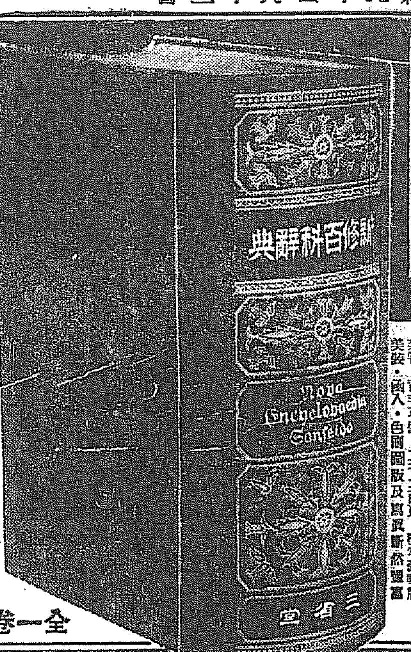

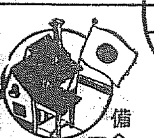

備へよ！國旗と共に一家に一册！

初版、再版賣切！！第三版愈〻發賣！

御申込の好機は今！即刻最寄の書店へ！

菊判・背革革装・二千二百頁・堅牢豪華版　美装・函入・色刷圖版及寫眞新鮮豐富

特價七圓（定價拾圓　送料卅八錢）　特價期間　昭和九年五月十五日限

全一卷

八博士監修・專門學者二百五十氏執筆

安んじて萬人に薦む　東京府立第四中學校長　深井鑑一郎

いつの時代にも常に必要とせらるゝのはあらゆる知識を包括する綜合的辭書―即ち百科辭典である。時代が益々進歩し、世態が複雜化するに及んで、其要求が愈々切實となつて來るのは餘りにも當然の歸結と云はねばならぬ。今や現代人の生活は、あらゆる百科的知識を極度に要求してゐる。しかも直ちに役立つて以て生活の資料となし得る手頃の百科の出版を見なかつたと云ふ事が寧ろ不思議な位である。

今回三省堂から發行した新修百科辭典は、一卷にしてよく萬般の諸項目に亘る內容を收錄して新時代活用の百科たらしめたもので、誠に時宜を得た好出版物である。その標語とする「一家に一册」も、この內容、體裁及び價格と相俟つて萬人の家庭にも、學校、圖書館にも、また一般學生諸君にも、安心して推薦出來るものと考へる。（昭和九年三月廿五日讀賣新聞所載）

三省堂の新修百科は量に於て、質に於て、斷然如何なるものも之に匹敵し得ない。その廉價なる點に於ては、凡そ天下無類を誇り得る。此の數字を見よ!!

かくの如く廉い!!

嘘ではない！　驚異的廉價!!

種類	價格	四百字詰原稿枚數の字數	一萬字當り價格比較
十數册百科	五一〇円	五、四〇〇枚 二一六萬字	二圓三厘〇毛
一卷物百科	五円五〇	一、五五枚 四三萬字	一錢三厘〇毛
三省堂百科	七円	一六、七五〇枚 六七一萬字	一錢〇厘五毛

三省堂の新修百科はこの外に八色刷や一色刷の圖版、地圖等が別丁として豐富でありますが之は此の中に計上してありませんから、これを入れる時は更に單價は廉くなる譯です。

內容見本

急送致します。即刻最寄の書店又は直接本社に御申込みあれ

發行所　東京神田（振替東京二五五五番）　大阪阿波座（振替大阪八三〇〇番）　株式會社　三省堂

一生に一度は讀む本★

人間は生れたときの頭のよしあしの差別はごく僅かです。ところが早く氣が着いて偉くならうと思ふ人は驅け出します。氣の着かない人は道草を喰つてゐます。二十年もすると一人は英雄になり一人は凡人になつてゐます。うそだと思つたら英雄傳をご覽なさい。プルターク英雄傳を!!

古今獨歩の英雄傳　評論家　德富猪一郎

卷中の英雄兒は悉く何等か讀者を感奮興起せしむるやうな德操を持つてゐる。しかもその記述は悉く精確な史乘だ。これ本書が千古不朽の大作として、世界に獨歩する所以だ。

一度は誰でも讀むべき良書　公爵　近衛文麿

プルタークの英雄傳は西洋では社會に出る前に誰でも必ず一度は、讀まなければならぬ本といふことになつてゐる。文章が雄勁で人物の描寫が巧妙でしかも悉く精確な史實である。修養のためにも趣味として無上の良書。

人生最高の指針　菊池寬

公人が如何にして、興隆發展の波をくゞり、人間反復の間に處するの道も亦プルタークを讀く外はないだらう。この書はギリシヤ、ローマの諸英雄を比較評論するものであるけれど、その實は國家の興亡を論じ人間處世の要論を說いたもの。

現代にこれ以上の精神教育の好著なしと好評！本日大部數の再刷出來！

全譯　鶴見祐輔　プルターク英雄傳　全六卷　一册一円

子女の教育は本書から婦人愛讀者の激增！

（右圖は第五卷中のシーザーの挿繪）

第一回配本　第五卷

本卷は世界五大英雄と稱せらるゝアレキサンダー、シーザーの比較論を始めフオシオン、小ケートの比較等その他で興味津々として一夜で息もつがせず讀了させる。しかし本書はそんな走で讀む書でなく、考へ考へ讀むことによつて滋味と利益がある。

第一回配本第五卷には二百數十年前に發刊された英國の珍書より高尙、優雅なペンテング插繪七葉を收錄した。

第二回目下配本中

體裁　四六判上製、函入美本　五百頁乃至六百頁　八ポイント、ルビ附　挿畫入、恩知孝四郎裝幀

（內容見本贈呈）

發行　東京芝區新橋七丁目　振替東京八四〇二一番　改造社

S259

サントリー
ウヰスキー

舶來酒との戰ひは終つた　その後に來るものはサントリーが香味の平和境だ

十年もの角瓶あり

最新發見　强壯劑　醫學博士　野村　ヨードフエラミン　（略）

パイロット
萬年筆

スポイトのいらないインキ止自働吸入

實用新案第一八三〇六九號

時計・蓄音機・保險附修理　京城黄金町　電本二三〇四　山岡時計店

轉向者の手記

好評十版　司法省行刑局長　鹽野季彥先生序　四六版二八〇頁◆定價八十錢　送料八錢

優秀なる青年が何故共産黨に走つたか？共産主義者は何故に宗敎へ轉向したか？轉向者は如何に實社會に躍進したか？雄辯に語るもの執筆者は農學士、大學生、女闘士、農民、勞働者等々何れも獄中血みどろな內的苦闘の後眞に宗敎に觸つて一路更生に邁進したる尊き體驗記これ實に思想善導、思想問題解決の絕好書である。

◆鹽野行刑局長序文の一節―如何にすれば此の悲むべき思想犯人の發生を防止し得るか、又大學専門學校等より赤色學生の跡を絕ち得るか、又更に此の主義の運動者を如何に對處し得るか、之れ官民共に其の對策に苦心專慮の存する所以である―百千の論議よりも一つの活きた事實が如何に此の仲途せる思想界の解決に一大指針となり得るかは信じて疑はざる所である。

小野陽一著　共産黨を脫する迄　宗敎轉向へのトップを切つた著者が獄中三度死を決して體得したる尊き入信記錄。　好評三十版　定價八十錢　送料八錢

眞田增丸遺著　信仰と生活　現代宗敎界の產んだ一偉人が舌端火を吐く大說法信仰に活きんとするものは讀め。　好評十版　定價五十錢　送料六錢

發行所　東京神田錦町一ノ七　振替東京三〇七番　大道社　◆九州鮮台大取次　福岡市中島町　金文堂福岡支店

法人登記公告　全州地方法院横城出張所

商業登記公告　全州地方法院

商業登記公告　江東出張所

商業登記公告　水原支廳

法人登記公告　井邑支廳

法人登記公告　新溪出張所

商業登記公告　水原支廳

商業登記公告　廣州出張所

法人登記公告　全州地方法院

商業登記公告　高敞出張所

法人登記公告　群山支廳

呼吸器疾患に

肺結核には何より榮養

肺結核が結核菌によつて起ることは言を俟たないが、ビルケ氏の唱ふる如く「一種の榮養障害病」と言ふことも出來る。即ち結核保菌者と謂へども、榮養充分なる間は體內に抵抗物質が產生され、健康を保持し得るものである。

榮養として何がよいか

結核患者は體蛋白質（血肉）が異常に消耗を來し恰も蛋白質の饑餓狀態となるからその補給が絕對必要となる。しかし蛋白質は消化をうけてアミノ酸にならなければ榮養として役立たない。

注意すべき胃腸の障害

ところが結核患者は多く、胃腸障害。食慾不振を伴ふから、如何に榮養價に富む蛋白食物乃至未消化製劑を用ひても、それが完全に消化されず、從つて榮養率も惡く、徒らに胃腸障害を增惡する惧れがある。

消化を要せぬアミノ酸

故に結核患者には、蛋白食品よりも、榮養價の高い各種のアミノ酸を綜合的に攝る方が、無駄も無く胃腸障害の惧れもないわけである。しかもアミノ酸は生理的にも重要な價値がある。

抗病治癒力を强める

即ち人體の組織細胞原形質を刺戟して新陳代謝機能を亢め、結核菌に對する抵抗治癒力を增進し、或は食慾をすゝめ、食物の消化吸收を助長する。

グアヤコールポリタミンは、斯の如き重要なるアミノ酸の綜合體に呼吸器疾患の治療に愛用されるグアヤコール化合體を配せるを以て一劑にして榮養と藥物との兩效果を發揮する。

グアヤコールポリタミン

小瓶（一圓六〇錢）　中瓶（三圓六〇錢）　大瓶（四圓七〇錢）　全國藥店にあり

發賣元　株式會社　武田長兵衞商店　大阪市道修町
關東代理店　株式會社　小西新兵衞商店　東京市本町

34—381(O)

施行猶豫期間を朝鮮も三年餘延長
内地と歩調を同じくして 昭和十四年六月末日まで
メートル法

メートル法は國際法として正確簡便で中央政府をはじめ外地總督府でも實施の準備を進めてゐたが、さきに内地において實施を五ケ年延期したゝめ、本府商工課では朝鮮に同法實施につき改めて調査中のところ、現在の普及狀態から見て第一次猶豫期の昭和十一年三月末日は尙早と決定したので、更に三年間延長し、十四年六月三十日から實施と定め、十二日これに關する府令を公布した、これで内地と步調を同うすることになり、今後すべての點で好都合となつた

根本は搖がず
圓滿なる施行を期するため内地と同一に猶豫期間延長
穗積殖産局長の談

我が國に於ける度量衡は、從來尺貫法『ヤードポンド』法『メートル』法の三系統の單位が雜然として各方面に使用され、その使用範圍も錯綜不統一を極め産業上、學術上、軍事上は勿論一般國民生活上に於きましても甚だしい不利不便を來し、その統一は夙てから痛感されてゐたのである、大正八年我が政府は度量衡統一を必須條件として、これに關する調査會を勅令を以つて設置され、衆智を集めて愼重審議を遂げた結果、度量衡は

最も合理的で正確

而も國際的なる『メートル法』に統一せねばならぬといふ結論に到達し、遂に第四十五帝國議會の協贊を經て、大正十年『メートル』法に統一の改正度量衡法が公布され、法の適用範圍を取引上又は證明上に限定せられ、大正十三年七月一日から施行されたのであつて、我が朝鮮においても同樣の準備にあつたので、これに順應するの必要を認め、大正十五年新に制令を以つて『メートル』法に統一した現行度量衡令を發布し、同年四月一日からこれを施行されたのである、爾來内鮮共に鋭意これが實行普及に努めた結果相當成績に直つて

各方面に普及され

その成績見るべきものがあつたのであるが、内地における『メートル』法第一次施行猶豫期間（公務所及重要工業方面に於ける事務所、又は事業に對する強制猶豫）は昭和九年六月末日を以つて終了することになつてゐる處、これら各種の事務又は事業には昨年の不況に累せられ、その普及に不充分の點があつて豫定の通り昭和九年七月一日からこれを施行するとは困難であると認められ、改正度量衡法施行に關する根本方針を改變することなく、これが圓滿なる施行を期せんがためには、暫く第一次猶豫期間を適當に延長して、その間一層

メートル法の普及

を圖るの外なしとされたこととなり、なほ尺貫法及『ヤードポンド』法の器物の指定は昭和九年六月末日を以て打切り、その檢定の效力は昭和十一年六月末日を以て喪失せしめることとなつてゐたが、從來の器物を圓滑に『メートル』法の器物に轉換せしむるため檢定期間を十年（昭和十九年六月末日迄）檢定の效力を五年（昭和十九年六月末日迄）それ〴〵延期せられ昭和八年勅令第三三八號を以てこれが改正公布を見るに至つたのである、朝鮮に於ては第一次施行猶豫期間は昭和十一年三月末日であつて、今後猶二年の猶豫期間を存するのであるが、現在に於ける『メートル』法普及の實情から推してこの短期間に於て

圓滿なる施行を見

ることは相當困難なであり、且又『メートル』法施行猶豫期間が内地と朝鮮と異つてゐては將來取扱上諸種の支障を生ずる惧れもあるので、この際施行猶豫期間を總て内鮮同樣とするのが最適當と認め、今般施行規則の一部を改正し、それ〴〵施行猶豫期間の一部を改めることゝなつた次第である、先般内地に於いて一部に擡頭した『メートル』法草用反對あり、今回の改正を此の反對運動と結び付ける向もある樣であるが、これは大なる誤解であつて、今回の改正では何れも『メートル』法普及の實情に鑑み、改正度量衡令の圓滿なる施行を期するため已むを得ざるに出たものであつて『メートル』法に

統一するの根本に

は少しの搖ぎもないのであるから、これまで率先實行して來られた者は勿論、實行途上にある向は益々法の眞精神を諒解され、從來折角の努力に弛緩を生ずるやうのことのないやうに、又未だ實行に到らない方々は事情の許す限り、躊躇することなく、かなり速に實行に着手されたく、今後各方面協力して更に一層の努力を致されんことを希望してやまないのである

米穀生産費調査會
ふけの議會で設置決定か

【東京電話】議會中より問題となつてゐた外地米生産費調査のための米穀生産費調査會は過般來期間設置に關し農林省の手許に於て準備中であつたが、議會の手續きが完了したので、愈よ十三日の定例閣議に於てこれが設置の決定を見ることゝなつた、而して右調査會は堀切法制局長官を會長として黑田大藏、石黑農林、河田拓務各省次官、帝國農會、貴衆兩院議員等十五名の委員より構成され、官制にはよらず閣議決定によつて設けられるものである。なほこれにより外地米生産費調査の結果は政府が近く着手すべき米穀根本對策の樹立に當つて内地、外地を通じての米穀生産費の比較を決定するため極めて必要なものである

移民計畫に拍車
中央と打合せして 田中外事課長歸る

本府の移民計畫設殿完成に伴ふ政府との重要打合せのため、渡邊學務局長と共に急遽東上中であつた田中外事課長は十二日夕歸任、政府と重要打合せの結果、政府の支援を受けることになつたのは事實であるとのみで、語るを避けてゐたが本府の移民計畫に對し政府部内に於ては、極めて機宜に適した重要計畫として、これを支援し圓滿遂行せしめることに肚を決し、一方年々累增する内地人將來渡航者を救濟吸收する方策とも合致するので、計畫はこゝに實行に向つて拍車をかけることゝなつた模樣である

東亞勸業 鮮農募集 北滿農場へ

【チチハル十二日電通】東亞勸業公司は黑北線綏河に一千三百町步の土地を經營、五月から朝鮮人農民六百戶を移住せしめることゝなり、チチハル、克山、北安鎭、海林、札蘭屯、ハルビン各地で朝鮮人の移住者募集を開始したが應募者は豫想外に多い

原田男西園公を訪問

【興津電話】西園寺公秘書原田熊雄男は十二日午後一時四十分興津坐漁莊に西園寺公を訪問、林陸相の辭表提出並にこれに對する齋藤首相及び政府の態度、文相補充問題の經過等につき詳細報告し、同三時辭去した

滿ソ間を斡旋
日ソ間の友好關係表明のため 外相主催の晩餐會

【東京電話】廣田外相は最近日ソ關係に關して歐米に種々行はれてゐる惡宣傳を一掃するためには、目下停頓中の北鐵讓渡交涉を成るべく速かに圓滿に解決して日ソ間の友好關係を表明するの外なしと信じ、愈々滿ソ兩國間に積極的斡旋を試みることゝなり滿洲國側を督勵して滿洲國側より提出すべき北鐵讓渡案を更に再吟味せしめつゝあるが、廣田外相としては右案が間に合へばこれを來る十四日正午外相官邸に開かるゝ午餐會に滿洲國代表より提示せしむる意向である而して廣田外相は交涉成立を期し右は滿ソ兩國の利害關係を考慮した最後的の讓步案でなければならぬとして滿洲國側に種々指示してゐるので、同案が提案された曉はソ聯側に誠意ある限り讓渡交涉は急速に解決に赴く可能性ありと期待され、頗る注目されてゐる、なほ十四日の午餐會に出席の顔觸れは左の如くである

（日本側）廣田外相、重光次官、天羽情報部長、東郷歐米局長、西歐米局第一課長

（滿洲國側）丁士源公使、大橋外交部次長、森島書記官、杉原事務官

（ソヴエート側）ユレニエフ大使、ライヴイド參事官、カズロフスキー氏

日銀引受で
第廿二回五分債の借替發行

【東京電話】第廿二回五分利國庫債券八千九百九十八萬七千圓は來る六月一日期限到來するので、これが借替方法につき大藏、日銀兩當局協議の結果、日銀引受に依ることに決定、十二日午後四時シンジケート銀行團を日銀に招き、土方總裁より政府の方針を說明して諒解を求めた、廿二回五分利國庫債券の借替發行を日銀引受としたのはこれが最初で、借替債は既發債と同樣の條件となるべく、又九月一日期限の一千萬圓も同じく日銀引受とする方針である

米價の好調で
賣渡申込減少

【東京電話】久しく逆境にあつた米價は最近に至り政府の米穀買上一萬石突破を反映して好調に轉じこの兩三日は遂に最低價格を上廻る情勢となりこの六、七月頃には暴騰的な變態を來すのではないかとすら見られてゐる、斯く米價が最低價格を上廻りかけた結果必然的に公定價格に依る賣渡申込みは著しく減じ九月には四萬七千石あつたものが十一月は一萬四千石となり米價の好調を裏書してゐる、併しながら賣渡申込みの減少は勿論米價の上向に因るも一方滯貨米が殆んど政府に吸ひ上げられた結果産地の需給關係は非常な窮屈な情勢となり未曾有の豐作年であり乍ら却つて凶作年に生ずるが如き危險相を孕む如き變態現象が現はれて來るに至つた

新疆鎭撫の準備成る
實力は十分

【東京電話】十二日外務省着電によれば南京政府では最近新疆内部英露の抗爭益々激化し、今や南京政府の手を離脫せんとする形勢に鑑み、南京政府では新疆宣撫使として内政部長黃紹竑氏を任命した同氏は目下山西省太原にある閻錫山氏と會見してゐるが、近く包頭に向ふことゝなつた、その準備として自動車五百臺、ガソリン一萬箱を既に北平、天津で調達し運轉手、助手七百名を水路で訓練中である、また馬、騾駝一千頭も調達し輜重隊として步兵五團、砲兵一團、裝甲車隊、騎兵隊各一營を以て大部隊の編制を了しこゝにいよ〳〵新疆に乘込み、もし頑強に反抗する時は武力を以つてこれに當ることゝなつた、今後新疆の内亂を鎭撫し得るや否や南京政府の威嚇を問はれるものとして極めて重視されてゐる

二十二日に伊艦仁川へ

伊太利極東艦隊旗艦カボド號（八七七トン）は來る二十二日大連から仁川に入港することゝなつた、同艦は去る昭和六年五月一回來仁したことがあり今回は二回目で伊太利の軍艦としては昭和六年七月巡洋艦リビア號（三八三〇トン）とも二回目である、なほ本府鎭海軍司令部では同艦入港について歡迎方法を考究中である

平價切下に反對されて
獨逸國立銀行總裁辭表提出

【ベルリン十一日聯合】當地銀行界の探知するところによれば、ドイツ國立銀行總裁シャハト博士は外國債權者と國内輸出業者との間に板挾みとなつて、十一日對獨債權者と交涉のためバーゼルに向け出發に先だち突如辭表を提出したと、辭職の原因は國内の輸出業者が現在の爲替低越切拔けの最善の手段としてマルクの平價切下げを強硬に主張して來たに對し、債權者が平價切下げ絶對反對を表明してゐるので、シャハト總裁は進退兩難に陷つたためである、これに對しヒトラー首相は辭表を受理するのを拒否した、ヒトラー首相はシャハト總裁と同じく切下反對の意向を抱いてゐると見られてゐる

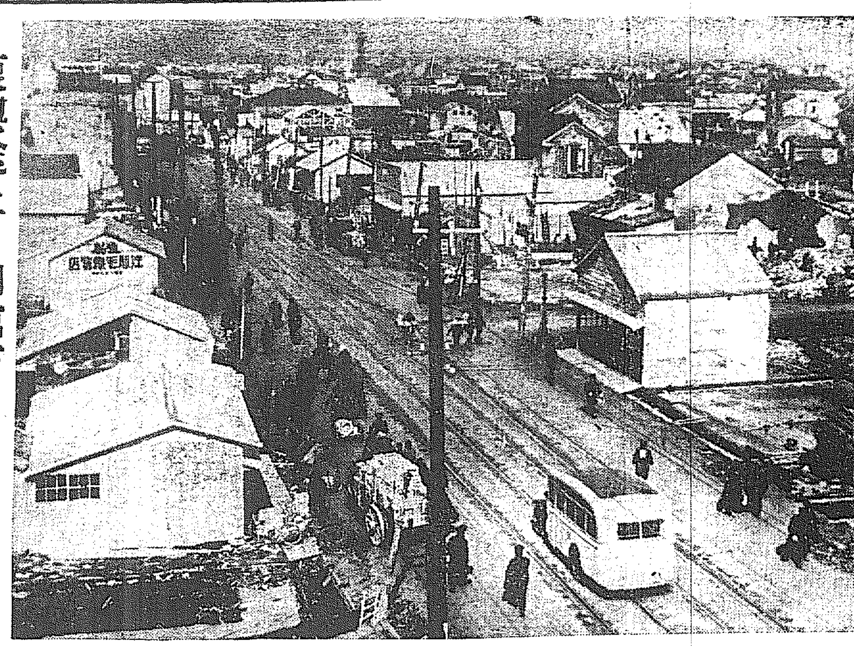

復興途上の函館市

劫火に見舞はれた函館市も市民の力強い更生の不斷の活動と、全國民の同情に着々復興しつゝあり、火災前の繁華な市街を再現するのもさう遠い將來ではあるまい、寫眞は地藏町通りの復興振り（津輕要塞司令部許可濟）

噛りつき方針に 人心は益々去る
林陸相の辭職は無言の教訓 さすがの首相も惱む

【東京電話】鳩山文相の後任詮衡が一時頓挫し、未だ解決の曙光さへ見るに至らざるとき、突如林陸相の辭表提出に遭遇し、齋藤内閣は精神的にも實質的にも非常なる打撃を被つた譯である、殊に陸相の辭表提出の動機は實弟の破廉恥的犯罪に連坐したとの自責の觀念に出たのは綱紀問題につき頻りに非難を招きつゝある齋藤内閣に對し無言の

教訓を

與へたものであり、首相もこの點については非常に懊惱してゐる模樣であり、なほこれに對する世論は齋藤首相の噛りつき方針を責め、斯くの如きは人心をして一層離反ならしむるものであるとの議論を高調するに至るべく、更に政友會および民政黨方面の對政府態度に於ては政友會は過日の文相後任問題を劃期として、頓みに反政府的態度を示し

絶緣論

が漸次黨内を風靡せんとしつゝあり、民政黨にあつても同樣の意見が微妙の間に行はれ漸次有力化せんとしつゝあることは注目すべく、殊に今日の情勢より見る時は文相の後任を政友會より選用せんとする計畫は全然見込みなしと斷言し得る境地に立ち至つてをり、齋藤内閣としては又もや非常な難關に乘上げた譯である、因つて十二日午前行はれた齋藤首相、高橋藏相、山本内相等の

三長老

會議に於ては無事にこの政局の前途を突破し行くことは困難視されたものゝ如く、政府首腦部では一般政局にあつても同樣その動向に混迷の色濃を辯つてゐる

閑院總長宮 御旅行日程御變更なし

【東京電話】德島市に於ける赤十字社大會に御臨席のため御旅行中の閑院參謀總長宮殿下には目下の處御旅行日程には何等御變更なく、來る十四日午後十時小松島港出帆の共同丸に御便乘御歸京遊ばさるゝ旨に拜承する

總長宮に拜謁後
陸相最後の態度決定

【東京電話】林陸相辭任問題に對する閑院參謀總長宮殿下の御内意を伺ひ奉ることについては、問題が一日の急を爭ふ問題でないので林陸相及陸軍首腦部は殿下が十五日午前御歸京あらせらるゝを待つて、先づ林陸相が拜謁し引續き眞崎教育總監を加へて三長官會議を開き最終的態度を決定する意向である、而して陸相の最後的態度は實質上、總長宮殿下拜謁の際陸相の口から決定するものと信ぜられてゐるが、萬一これが留任であれば直ちに齋藤首相に對し辭表撤回の手續きを執るべきも、然らざる場合は三長官會議を開催し後任陸相候補を決定の上林陸相が首相と會見し、陸相自身の辭表と共に後任陸相執奏方を要請する段取りである

てゐるが陸軍首腦部方面では陸相の參謀總長宮殿下拜謁後の經過等に依り相當の期待を繫ぎ留任必ずしも絶望ならず或は急轉直下翻意を見る場合もあり得べしとの期待を有してゐる

飜意を期待
陸軍首腦部の態度

【東京電話】林陸相の辭意は猛烈な態度に反し益々強硬を加へつゝあり、これが爲め留任を見るが如きことは全く絶望の如き觀を呈し

辭意固し
慰留を勸めた 南大將語る

【東京電話】林陸相との會見を終つて官邸を辭した南大將は右會見につき左の如く語る

自分は林陸相に留任を勸告したかういふ事件でやめるといふ心情はよく判るが、時局重大の折柄軍および内外の信頼を一身にあつめてゐる陸相がやめることは影響が頗る大であるから、思ひ止つて欲しいにと述べたところ陸相は『御忠告は眞に有難いが現今政治道德の弛緩甚だしくまた綱紀問題に端を發してゐるのみならず或は弟のしたこと位でやめなくてもいゝといふかも知れぬが自分は返つてこれをもつて政治道德の匡正を期する考へである』と主張して『斷じて辭意を翻へす譯には行かぬ』と頗る決意が固い

御沙汰ある迄 林陸相謹愼

【東京電話】林陸相は十二日夕刻天沼の私邸に歸り、爾後何分の御沙汰あるまで上奏又は閣議の外外出せず私邸で謹愼することとなつた

宮相の諸陵參拜延期

【東京電話】湯淺宮相は諸陵參拜の爲め十二日夜西下の豫定であつたが、林陸相の辭表提出に伴ひ政界頓に緊張を加へつゝあるので當分延期することゝなつた

樞府審査委員會

【東京電話】日本和蘭兩國間の司法事務共助及仲裁裁判に關する條約の樞府審査委員會第一回審査會は十二日午前十時より宮城内事務所に於て開催、先づ廣田外相より詳細說明をなし審議に入り、富井委員長を初め各委員より質疑應答あつたが近く第二回審査委員會を開いた上更に質疑を重ね採決することゝして十二時十五分散會した

文相後任交渉に 斷じて應ぜぬ
政友幹事會申合せ

【東京電話】政友會では十二日正午從三總務に幹事會を開き、政局の現狀に鑑み各方面の情報を持ち寄り意見の交換をなした結果文相後任問題に關しては政府より交涉があつても、新たに閣僚を送つて援助することは絶對に不可であるとの申合せをなし、これを總裁及幹事長に進言することとして午後二時散會した

日滿との親和へ
黃氏の主張を容認か
南昌會議に汪精衞氏參加す

【上海十二日電通】當地入電によると蔣介石氏の招電により急遽南昌に向つた汪精衞氏一行は十一日正午南昌に到着し、北支問題について協議中の蔣、黃兩氏の會議に出席し、本格的協議に入りつゝあり、會議は北支問題より更に對日根本問題にも觸れゝば、相當長引く模樣であるが、この間國民政府は對日交涉非難の對外聲明を發し、又蘇州の日本租界回收を宣傳しつゝあることは却つて南昌會議の內容をカムフラージュするための對日政策と見られ、南昌會議は事實上、黃郛氏の對日滿策、殊に北支政務整理委員長の權限擴充、日本資本北支誘致、滿支鐵道郵便連絡などの問題を殆んど全部的に承認し、會議は北支對日滿親和積極策を決定し、國滿終結を妨げるものと見られてゐる、このため有吉公使は豫定の南京訪問を中止し、上海で黃郛氏と會見、南昌會議の結果を聽取した上、五月初旬の歸朝豫定を早め、今月二十四、五日頃歸朝の途につく筈である

人

◇田中外事課長 東上中の處十二日夕歸城

◇高田本社編輯局長 同上

◇渡邊學務局長 同十三日夕歸城の筈

◇岩下錦三氏（本府總督官）就任挨拶に十二日來社

夕刊後の市況
（十二日後場）

◇…各地期米引

	寄	中	先
六節	—	—	[illegible]
七節	—	—	[illegible]

釜山 [illegible] 大邱 [illegible]
群山 [illegible] 木浦 [illegible]
鎭南浦 [illegible] 下關 [illegible]
名古屋 [illegible] 金澤 [illegible]
熊本 [illegible]

大阪最終限七〇錢（同 前）

◇…朝取短期後場

	引	高	安
朝取	[illegible]	[illegible]	[illegible]
大新	[illegible]	[illegible]	[illegible]
新東	[illegible]	[illegible]	[illegible]
日産	[illegible]	[illegible]	[illegible]
日新	[illegible]	[illegible]	[illegible]
拓新	[illegible]	[illegible]	[illegible]

◇…大株短期後場

	引	高	安
大新	[illegible]	[illegible]	[illegible]
鐘新	[illegible]	[illegible]	[illegible]
日産	[illegible]	[illegible]	[illegible]
新山	[illegible]	[illegible]	[illegible]
日蓄	[illegible]	[illegible]	[illegible]
日毛	[illegible]	[illegible]	[illegible]
淺一新	[illegible]	[illegible]	[illegible]
帝人	[illegible]	[illegible]	[illegible]
日レ	[illegible]	[illegible]	[illegible]

◇…大株長期引け

大新 一二〇、〇〇（一〇高）
鐘新 一二五、五〇（四〇高）
日產 一一二、五〇（七〇高）
新東 一七〇、三〇（一〇高）

◇…東株新期後場

新東 [illegible]

株式實物取引 滿洲工業四〇圓丁▲證券金融一七四八、八四丁八四丁、七四八、七四五、七四七▲エタパイ新六三、七▲製布半酒一六四丁▲朝鮮半酒一八四丁▲中央物産一〇四一……定期の一齊暴落にて内地株は見送られて閑散

有利債券推奨

債券益々好評

復興五圓券ヲ

復興五圓券ノ妙趣

日本勸業證券株式會社京城支店

ペン字上達法

無代

東洋ペン習字研究會

ガラス ミタマサ 140 三田政

外科 植村病院 京城永樂町二丁目

院長 醫學博士 植村俊二

副院長 河野武

皮膚泌尿花柳病

醫學博士 渡邊晋

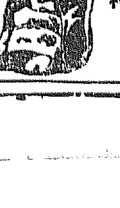

タンスは津村

津村タンス店

カスミ網

極上物糸製 小鳥捕用

三間 三圓

五間 五圓

京城明治町一丁目 秋岡商會

綿、ふとん 卸小賣 岩見製綿所

京城本町四丁目

年賦定期貸付 普通銀行業務

京城南大門通二丁目百四十番地ノ一

株式會社 朝鮮殖産銀行

頭取 有賀光豐

資本金參千萬圓

社説
國民の心

西園寺公を興津に訪問したる齋藤首相が、愈よ居据りを決意して否その決意に裏書を得て、歸京の途上『まだ一年くらゐの仕事の種は、六十五議會でこしらへてある』と、いとも明かに新聞を通じてその悦びを國民にわかちて後に開かれた最初の閣議に於て、首相は同じく『今後益々一致團結して重大時局に處したい』とて閣僚を欣喜せしめた。而して一、財政、經濟制の整理促進一、教育の革新並に思想對策の確定一、農村對策の樹立に努力すべく、申合せをなした。内閣諸公の意氣込みは、寔に國民にとりて嬉しいとの極みである。去年新聞紙上を賑はした、彼の英國の登山家が、ヒマラヤの嶮峰カンチエンジエンガ征服に死闘した記事でさへ相當日本人の好奇心を喚むだくらゐであるから政府の面前にカンチエンジエンガもあるかは爲政者の習術を嘲笑するもの丶やう、鋒立する時局の嶮難を乘り除えて國民の生活を安定せしむべく精進しやうとするのだ、國民が嬉しがるのは當然である。

◇

然るに政友會はいふ『政府の過去二ケ年の實績に徴し、最近に於ける議會から見て果して實行出來るかどうか甚だ疑はしいもので、何等期待出來ぬ』と、民政黨はいふ『かけ聲ばかり大きくても、この際民に人心一新の方策を斷行するのでなければ、何の役にもたゝぬ』と、政民兩黨の批評を合せて、これを衆議院の所見と見てよからう。貴族院側では『政府が強力で新らしい間なら一應首肯するも、現内閣の如く、組閣以來既に二ケ年、何等の施設をもなし得なかつた老體内閣が、今更聲を大にして三大政策など、業々しく並べ立てゝも、徒らに口實を見らるゝ以外、何等の期待をも持ち得るものでない』といふ、かう見くびられ、あいそづかしをいはれゝば、齋藤内閣たるもの實に立つ瀬がないといふものだ。折角大に努力しやうといふ齋藤内閣の意氣込みを、貴衆兩院の議員達は、何故にかやうにケチをつけなくてはならないのか。政府の大事な決意、大きな意氣込みを嬉しがる國民は、議員達の見解を是とすれば、隨分萬事々々しいいはゆる讒戯びをしてゐるわけである。

◇

然らば國民は、政府を信頼すべきか、否、改めて考慮しなくてはならない。それも貴衆兩院の議員達の大多數が、無責任な放言を以て、民心を惑はしつゝあるのか、この事にも疑ひを無くてはならぬ。今や非常時の繁多な時節で、國民は考ふべく、行ふべく餘り多くを有つたのに、切羽詰つた感じさへする上に、政府を信頼すべきか、貴衆兩院の所見に同ずべきか、どちらもどちらであるが故に、どちらを信じてよいか、判らぬやうな難問題を投げかけられるのは、迷惑千萬である、そこで國民は面倒臭いから、半ば政府を信頼し、半ば兩院の所見に同ずることになる。即ち政府のなすところも可い加減なものであらう、兩院議員達のいふところも可い加減なものであると考へるのである、さうして可い加減なところで國民生活が支配されて行く、とも考へるのである。齋藤内閣のカンチエンジユンガ征服の意圖、これを冷嘲する兩院の議員達、聞くにつけ見るにつけ國民の心は暗くならざるを得ないであらう。

近代朝鮮史上に躍る人物を語る(11)
日露戰役と李完用
長風山人

◇日露戰役に直面した李完用を語り得るものは吾人より以外にこれなかるべし、吾人は今その直前の光景を描くであらう

アメリカ七分の親交とロシア三分の形式心を以て外務大臣の重要にあつた李完用は、明治三十七年十月頃より彼自身の轉向運動を開始した

◇彼は聰明なる着眼と鋭くな丶打算を以て日露の戰役は正しく日本の勝利に歸着すべきを信じた 然らば上るべき舞臺は日本と手を握るに非ざれば得るを得ず、彼は十年前京城駐箚の日本公使小村壽太郎を想起した、そして小村公使は今の外務大臣であることを考へた、彼はその要兄李升九を東京に送つて小村外相に自己の身の上相談を開始した

◇明治二十九年二月十一日日本建國祭の當日、國王をしてロシア公使館遷御を企圖した頭なる一人は時の外務大臣李完用であつた。彼は譏刺皮肉の笑をたゝへて敗殘せる日本公使小村壽太郎の來訪を受けた。當日の恨事に向つて、十年一劍を磨した小村外相に向つて身の上相談を開始した、その大膽さその明敏さ、流石小村外相も彼の表裏反覆の神經には驚いたであらう

◇小村外相は餘り李完用の相談を重視しなかつた、只だ一面は林田權太郎に李完用の運動を委囑し、一面は京城にある友人に手引きをしたまでゞあつた

◇彼は豫見の適した使命の一部が成功したことを喜び愈上自己の宣傳、自己推薦に着手した、彼は西大門外の自邸より日夜泥峴に向つて自己運動者を送つた、陸軍少將李南熙、族人金海秀、門下の蔡某、そして彼自らも屢々日本街に出入した

◇時は次第に流れて明治三十八年三月となつた、奉天大役は日本の大捷に歸し、五月日本海の大戰も日本の全勝となつた。世界の強國が今更日本の勝利に驚殺されるを見て彼は自己の明を悦び、自己運動の成功を焦慮するに至つた

◇やがて日露の大役は清算せられ日本は愈よ腹を帥いて韓國保護を斷行すべく歩一歩進みつゝあつた、折から内閣は韓圭高に組織すべき勅命下つた

◇李完用はアメリカ派である、ロシア黨である、世間の眼は李完用の出世運動を否認した、只だ獨り李完用の材幹を知り、外相の記者は、彼が用世を謀るべき機會は今日なりと判斷し、大膽にも林公使の名を利用して韓圭高を訪問して左の交渉を試みた

◇或新聞記者は韓圭高と親交あつた過々些に外相林資範も來て居つた、林外相は記者の尤も親密な間柄であつたゆゑ、韓國訪問の用件は林公使よりの内議を傳ふるにある旨を告げた。記者は大膽にも韓圭高に向つて陛下今回内閣を組織せらるゝに當つて林公使は李完用をその内閣の一員に加へらるゝことを忘れなきやうにと語つた、韓圭高は之を首肯しながら斯く語つた陛下は李完用よりはその兄李允用を信じ給へり、弟に代ふるに兄を以てせば頗る適し、林外相は傍にあつて林公使のこの注文を怪しむことなく、韓圭高に目して承服せしめた

◇記者はこの證據奇計の暴露を怖れざるに非ざりしも小村外相よりの内意を釋明の具に供すべく決意し偏すら内閣組織の結果を待つた。韓圭高はその日午後一時參内し内閣各相の氏名を奏上した、皇帝は李完用を以て學部大臣に任用する一事は日本公使の反對あれば李允用に代へよとの敕命あつたが韓圭高は否、林公使よりの特別推薦であつたよう奏上し、茲に韓圭高内閣は組織任命下つた

◇内閣組織を命ぜられた韓圭高はその使命を果たし報告のため日本公使を訪問した、果然公使はその内閣員中李完用の文字を目指して不服を陳べ不滿足を表した、ロシアの友人にしてアメリカの親密者たる李完用を、この内閣員中に見出したとを甚だ遺憾とした

◇この林公使の不滿に驚いた韓圭高は恐縮の意を述べて今朝來訪した林公使の特使者の言を疑はざるを得なかつた、日本公使の顔色が甚だ不快で不滿足であつたから韓首相は今朝閣下の使者として來訪した某新聞記者の推薦を告白した

◇日本公使林權助は元來記者の人であつた韓首相の言を聞いて仰天した、恐く聽なきことだ、恐く知らざる事件だ、新聞記者の僞り謀略、虚構、撤回を罵倒し、一時は韓内閣を破つて、更に新内閣組織の大命を金宗漢に動命あるやうに運動の大命を金宗漢に動命あるやうに臨時の韓内閣見を訪はんとしたが、日本公使は更に再考した、そして公使の命なりと稱した某新聞記者を召喚した

◇昨はロシアに向ひ今日はアメリカに面し、明日は日本と接し行く朝鮮政治家の心事は必しも彼自身の表裏反覆ではなく國の動向、時代の轉回がかくさせるのである。李完用も亦た國と時代によつて今や日本に向つて邁進したのだ

某新聞記者の辯解は氷解された 彼は外務大臣小村壽太郎の内囑を承託して斯る權變奇計を用ひたのであつた

韓圭高内閣は首尾よく成立した その夜沈鬱學洞の小舘を往來した李完用の顔面には一生一代の歡喜と誇らとを添へて光つた

◇彼は内閣中尤も閑職の學部大臣に任ぜられた、日本の保護時代に於ける政府當上に彼の氏名を讀んだ日本人側も朝鮮人側もこの不思議な現象を怪しまぬものは無かつた

◇日露戰役に直面した李完用は動き出した。韓内閣はその組織を完了するや間もなく伊藤統監は保護條を掲げて日本公使館に駐在した公使林權助は法つて統監伊藤博文の此となつた、その最先に韓國はその外交を日本に委任し、韓國の國際事務は完全に封じ込まれた。この一大變化に向つて不同意を表したものは首相韓圭高であつた、東學黨の大役に立ち巨億の財貨と二十萬の犠牲とを以て勝ち得た日本が正しくこの舞臺に立つべきを豫知したものは恐らく内閣大臣中李完用一人であつた

◇日本のこの要求に應ずべき發言者は李完用であつた、ロシア派と目せられ、アメリカ黨と稱せられた李完用の轉向運動は今日であつたが彼は豫見を東京に送つた日に於て少くとも明治三十七年十月頃には已に轉向したのであつた。倖て某新聞記者の權變奇計を悪口した林權助の心持はこの發揚によつて解消した

農村振興會の手柄
治安に大手柄
自警團の目光る
泥棒も尻尾を捲き 見ろ犯罪激減
七千餘の振興會を動員 京畿道當局の鼻高振り

全半島に渦まく農村振興運動は犯罪の發生を激減せしめつゝある、これを京畿道警察部刑事課最近の調査による道内の狀態に見れば昭和八年度においては前年度よりも千七百九十五件の急激な減少を示し、このうち强竊盜は、十三件も減少してゐる、道内には現在七千六十九の農村振興會があり、自分の村は自分の手で護るといふ觀念がよくしみ込み、昨年末のごときは特に自警團を組織し、警察と協力して部落内の犯罪防止に當つた、この振興會の活動が犯人にとつて如何に苦手であるかといふことは犯人の自白によつても明かで揚州で檢擧された林順根ほか二名の强盜は取調べに對して、十七回強盜を企てたうち、振興會員の警戒のために十一回は未遂に終つたとを自白してゐる、かやうにますく燃えさかる農村振興運動は、部落の經濟更生を促進するとゝもに治安確持法の方面にも大きな役割を演じつゝある

英國の觀光旅客
昨年が約十九萬人
有力な財源の一つ

觀光團旅行者は各國が財源の一として大いに歡迎するところでの此ための宣傳も大いに行はれてゐるが英國、アイルランド旅行、産業協會の發表した統計によると最近二ケ年に於ける英國への旅行者數は左の通り

	一九三三年	一九三二年	増	減
總計	一六六,三五〇人	一八二,一四四人		
内譯				
一、米國	三四,三五四	四八,一〇〇		一三,七四六
二、フランス	三四,四四〇	三八,四四六		
三、ドイツ	二九,七四三	三七,八八四		
四、オランダ	二四,二九七	二七,二四四		
五、ベルギー				
六、スカンヂナヴイヤ				
七、スイス				
八、イタリー				
九、スペイン				
十、オーストリア				

向日本は一九三三年の六百五十五人に比し三三年には百三十七人減つて五百十八人になつてゐる

未來永劫に亘り 絶えざる人類の戰争
米國社會學者の研究

ハーバード大學の有名な社會學者ソローキン教授は米國陸軍のゴローヴイン中將との共同研究として最近有史以來のあらゆる戰争に關し科學的な統計的にグラフを完成し之を米國科學進歩協會に提出した此の種の研究は世界でも殆んど最初のものであつて幾千年の昔より恐らくは未來永劫に亘り絶ゆることなき人類社會の戰爭、人間性の奥底に潜む闘爭分離の衝動が過去の歴史を通じて如何に現れ來つたかをグラフによつて如實に示して居り『永遠普遍の平和』なる言葉が遂に一個の『奇蹟』的願望に終るべき人類の運命を物語つてゐる

これによつて觀るに人類は紀元前約五百年の頃より凡そ九百二度の大戰争を經驗してゐるがその及ぼす惨禍の程度に至つては近代社會に入るに從つて次第に大となり、就中かの歐洲大戰の如きはそれ以前の歴史に於て發生した一切の戰爭を全部加へたよりもまだ八倍も大きなものであつたことを示してゐる。今歐洲における近代國家がその過去に於て經驗して來た戰爭の數をあげてみると左の通りである

フランス	一八五度
英國	一七六度
ロシア	一五一度
オーストリア	一三一度
スペイン	七五度
イタリー	三二度
ドイツ	二四度
オランダ	二三度

以上を通じて平均して見ると一回の戰爭には一國につき約十萬人の國民が參加し一つの戰爭の繼續期間は約一ケ年となりその死傷者數は一國全國民中の一〇％に上つてゐる、今少しく詳細な統計を示すと二十世紀に入つて以來の戰爭に參加した總人員(その中の大部分は歐洲大戰によるものだが)は實に千二百七十三萬五千九百八十名、それ以前の歴史に於ては第十八世紀が最も戰爭の多い世紀だつたがそれでも總計五十六萬七千五百二名で、更に紀元前に遡ると紀元前五百年間の全部を通じても總計僅かに百六十五萬四千六十二名に過ぎない

賢母レチツア
愛兒奈翁の側に
近く移し葬られる

猶い英雄的女性としてチヤン・ダルクを持つフランスが優しい良き母を持たないとは片手落ちなことだとして近頃愛國團體から文部當局へ持ち出したのが誰あらう、ナポレオン・ボナパルトの母レチツア・ボナパルト夫人である

一九三六年二月二日は夫人が逝去の地ローマで死してから百年目に當る。遺骸は直にナポレオンの生地コルシカ島の首都アヂヤシオに移された、フランス國人崇敬の的であるナ翁の母を獨り淋しく茲に眠らして置いては勿體ない、速にパリにある我が子の許へ移すべきだといふのが愛國團體の建言であり文部當局もこれには非常に動かされてゐる

レチツア・ラムリノとして生れた夫人は僅か十三才にして當時同じく弱冠十八才のシャルル・ボナパルトに嫁した。此の若い二人の細やかな戀の生活から八人とも立派に育て上げられた。夫人が常に子供に對して訓としてゐたことは『逆境にあつても義務を忘れるな』といふことであり又フランス人の彼女について懷惜措く能はぬ所はナポレオンが大皇成つてノートルダム寺院に即位式を擧げた時此の母は『息子の儀式に參加したくありません』と傲然と出席招待を拒絶したことである。斯うした理性の强さを持つ夫人が一面慈母として如何に優しい人であつたかはナ翁がエルバ島に流された時もついて行きセント・ヘレナにも出掛ける我が子を看労るためについて行きたかつたが當局の阻止により之を果さなかつた。ナ翁がヘレナ島で最後の息を引き取る前のぞと口に出る言葉は母を呼ぶ聲であつた。遙かに母を思慕するの餘りに堪へなかつたと見えヘレナから故國に宛てた手紙に次のやうな文句がある

『母は偉とも才の人だつた。其の性格は男まさりで自尊心と名譽心が強かつた。實に凡ゆる美徳に富んだ女だ。余の一生は幼時の教へに負ふ所が多いのだ。曾ての自分の幸運自分のした良いことはその總てが母の賜である』

斯く迄自分を心から敬愛した我が子の側に近く移されるボナパルト夫人もさぞかし滿足などであらう

"十萬以上の" "電話ある都市"

『電信電話ジャーナル誌』に依れば一九三二年末現在に於て十萬以上の電話を有する都市は世界中を通じ三十四市であると、ニューヨークは斷然トップを切つて百五十萬を突破して居り住民百人につき二三、二個である

順位左の通り

		百人につき
一位ニューヨーク	一,八八八,六六六	二三,二個
二位シカゴ	八五一,九九九	二四,六
三位ロンドン	八三二,一四四	一一,八
四位パリ	四四七,七七七	一〇,五
五位ベルリン	四四九,二〇〇	一一,〇

淋疾にウラルゴール

淋疾慢性症に
新發賣
ウラルゴール短管
三本入(クリーム カバー付)
一函ニ付 金六十錢

▼右三本入はウラルゴール未實驗者住に對し弘く、その眞價を問ふかために、普及品として特に價格を低廉にして新發賣したるもの、慢性及初感染にも先づ之にて御實驗の上、效力の認識を切望す。

尚ほ この三本入は豫防用としても携帶至便、用法平易にて安全なる理想品なり

▼淋疾に對し、從來の内服、注射にては尿道内に於ける直接殺菌力薄弱なり、また普通の洗滌、注入藥は水溶液なるため尿道の彈力にて直ちに外部へ流出し、滯留時間十數分を超ゆるを得ず、然るに

日英米佛 專賣特許
ウラルゴールの特長は

▼その主藥ウラニン銀の内容が殺菌力强大にして深達性に富む粉末なるを以て之を挿入すれば次の放尿時まで數時間、尿道内に於て徐々に溶解浸潤しつゝ粘膜細胞下に潜在せる慢性淋菌にまで殺菌作用を營む。

故にウラルゴール一本の作用は持續時間に於て普通の洗滌、注入に數倍し、其の殺菌力は從來の内服、注射に比し直接的なれば、たとへ慢性難治の淋疾と雖も本療法に依り輕快治癒を早からしむ。

豫防及び初感染用
ウラルゴールの殺菌力は若し豫防用なれば、その翌日にて、また感染後日尚ほ淺き時は數回の使用にて共に良く奏效す
最近ウラルゴールの短管を淋疾の治療用のみならず豫防用として患家に投與する醫師あるは本品の特長を認識する事にて治療界が歩一進したるものと言ふべし敢て大方臨床家諸氏の再檢を乞ふ次第なり。

附言
ウラルゴールは長管にても日本人前部尿道の長さの範圍内なれば淋菌其他の汚物を後部尿道へ移送する憂ひなし

ウラルゴール種類及定價
短管(男子慢性初試用品 初感染用、豫防用) 三本入クリームカバー付 一函ニ付 〇円六〇
短管 子宮頸管及少女膣用 二十本入 一函ニ付 一円五〇
中管(男子慢性及再發用 女子尿道及膣用) 十本入クリームカバー付 一函ニ付 一円八〇
長管 男子慢性淋疾用 十本入クリームカバー付 一函ニ付 二円〇〇

知名藥店・デパート藥品部にあり
短管三本入は新發賣に付若し品切れの時は直接御註文を乞ふ

發賣元 友田合資會社
東京市日本橋區本町三ノ一
電話日本橋(二八〇一 二八一 二四八 七四九)
振替口座東京一九三八
專門諸大家の文獻進呈

懸賞

ハミーおぢさんがお花見に假裝行列を催しました此の大變素晴しい人氣を呼びました此の假裝行列の中にクラブ歯磨の文字がいくつありますか?お解りの方は官製ハガキに御記入になつた新聞の名と一緒に書いてお知らせ下さい(四月二十日〆切)解答者は抽籤の上壹千名様へクラブ煉歯磨(抽籤の品)壹個宛進呈、外れた方にも更に抽籤で五千名様までクラブ美の素石鹸(試用型)壹個宛進呈致します。
抽籤ノ結果ハ發表セズ賞品發送ヲ以テ發表ニ替ヘマス
宛名 東京市… 中山太陽堂 漫畫係

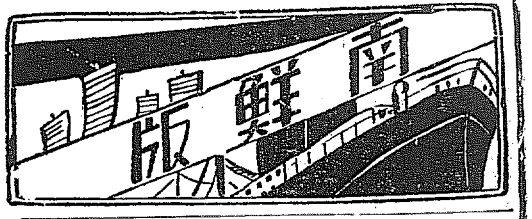

朝鮮婦人の愛國の至誠
愛婦大邱支部に續々と大口寄附

【大邱】愛國婦人會大邱支部では三月一日以降會員の獲得運動中であるが大邱府內は運動開始以來四月十日現在で內地人四百七十六名朝鮮人六十五名、計五百四十一名の新會員を募集し特筆大書すべきは朝鮮婦人が大いにこの運動を理解し徐炳國氏の母堂崔岳伊氏が直に金一千圓也をポンと投げ出し金山王金台源氏夫人は金一千圓、徐丙元氏は一千圓、金尚山氏も五百圓の寄附申込みをなし內地人側では電話交換事務員、ショップガール、酌婦、女給などが加入してゐる、大正十年來の慶北に於ける愛婦會員の動向は同年は僅かに一千百四十五名であつたが昭和三年には一萬三千五百二十一名となり七年末には五千六百八名に達し八年十二月末には五千九百十名となつたが今回の大募集着手以來大邱府を初め郡部でも非常な成績をみせてゐるので目標の七千人には容易に達するものとみられてゐる

漢藥の恩賜救療箱
慶北で配布

【大邱】慶北では醫師、醫療機關なき山間僻地に對しかねて恩賜救療箱四百六十八個を備へつけて救急施療、施藥に當つてゐるが從來は洋藥のみを配附してゐたのを八年度追加恩賜救療箱として今後漢藥を配附する事に決定したので道衞生課では十一日感冒湯、胃藥湯、皮膚藥等取交ぜ大槪包四百六十八個を荷造りし二十二郡一島四百六十八ケ所の駐在所、面事務所にむけて發送した

慶南自慢のお酒
朝鮮酒品評會の褒賞授與式擧行

【晉州】慶南朝鮮酒造組合聯合會主催第二回朝鮮酒品評會の審査は豫定の通り八、九兩日に亙り本府佐々木審査員、道森山技手外三氏によつて嚴重に行ひ十一日午前十一時會場たる商産會社內で褒賞授與式を行つたが優勝の榮冠は晉州郡酒造組合酒造協會長盃は晉州醸造株式會社が獲得しその他入賞者は左の通りである

▲カップ賞＝濁酒晉州醸造株式會社、藥酒密陽金仁官、麴子馬山麴子株式會社

▲マーク賞＝濁酒晉州醸造株式會社、同安義酒造、濁酒同郡嘉陽金在觀、同晉州姜泰弘、密陽朴達彦、藥酒馬山金萬太一、統營一等統營金田潭、同固城酒造株式會社、同麴子優等馬山麴子株式會社、同昌原麴子株式會社、一等統營麴子製造組合、密陽麴子製造組合、晉州鄭相珍

馬山時計屋の怪盜
數名の共犯者

【馬山】舊馬山時計屋成功堂の怪盜事件はその後馬山署で署長自ら容疑者を召喚、嚴重取調べてゐるが數名の共犯者あるらしく贓品は殆んど釜山方面と連絡をとつて處分したらしい

馬山の櫻
春雨に綻び今が滿開

【馬山】馬山地方の櫻は連日の春雨で俄に綻び初め馬山田畔け全く櫻のトンネルと化しこゝ二、三日が滿開の見頃で雨が上り次第各地から櫻觀覽が殺到するであらう

正直な鍛冶屋

【晉州】晉州郡東部面新長里で鍛冶屋を營んでゐる成順萬君は去る二十一日午後四時頃自分の家の前で紙包を拾ひ開けて見た處意外にも百圓札一枚に十圓札二枚合計百二十圓の大金が包まれてゐたので正直な順萬君は直ちに所轄新長駐在所に屆出た

府尹の誠意を信頼し無條件で辭表撤回
すねた九議員ご機嫌が直り釜山の悶着納まる

【釜山】地方自治行政に一暗影を投ずるものとして識者の非難を受けてゐた釜山府會九議員の連袂辭職問題は府當局及び內鮮議員間の複雜なる事情が錯綜したため解決困難とみられ調停のため奔走した六議員の交涉委員も過般遂に手を引くに到り成行を重大視されつゝあつたがその後大島府尹は朝鮮人議員と十日夜直接會見して辭表撤回の勸告に努め腹蔵なき意見の交換を行つた結果十一日午後五時金秉圭議員ほか八名の議員は府廳會議室で坂田府會副議長、西條第一部副議長立會のもとに大島府尹と再度會見し問題となつた辭表は府尹の誠意に信頼して全部無條件で撤回することを申出で會見三十分にて終り事態を緩和された連袂辭表提出事件も圓滿解決を告げることになつた

總ては誤解から
今後とも公正にやりたいと大島府尹も朗らか

【釜山】連袂辭職問題を圓滿に解決した大島府尹は朗かに語る

今回無條件で朝鮮人議員諸君が辭表を撤回するに至つたことは地方行政の圓滑を期する上に於いて誠に同慶に堪へない、辭表提出問題は九年度豫算を審議すべき府會が諸種の事によつて期間短く十分に議案を檢討する暇がなかつたゝめに誤解を生じたのであつて府政運用上遺憾とする所である、府政の運用は從來は勿論今後においても公正の觀點に立脚することは言ふまでもなく府民の福利增進のために一致協力し邁進したいものである

大邱競馬
來月十一日愈よ蓋開け

【大邱】大邱競馬ファン待望の春季競馬大會はいよいよ五月十一日から臨堡河競馬場で催されることに決定した、即ち十一、十二、十三、十四、十八、十九、廿、廿一日の八日間とし中十五、十六、十七の三日間は休會する

大邱管內の煙草耕作

【大邱】九年度大邱專賣支局管內に於ける煙草耕作許可人員は新六千六百二十六名舊一萬一千九百二十三名、計一萬八千五百四十九名で耕作面積新八百四十三町九反歩舊二千八百四十九町一反歩、計二千九百五十二町歩であるが八年度に比し三千六百二十一名、五百七十町歩の增加である、而して煙草原料收穫豫想は八十一萬八千四百貫で同支局では百萬貫必收を目標に耕作地の擴張に努めてゐる

雞の產卵成績
慶北の調べ

【大邱】慶北道農會では昨年來道種鷄場で鷄卵產卵能力檢定試驗を實施中であるが三月中の成績は一組五羽としたものでは清道郡大城面朴錦河氏の五百十七個が最高で產卵個數は次の通りである

▲一組(五羽)の成績　清道郡大城面朴錦河五一七、尙州郡邑內李大雨四六二、大邱府東雲町榊原品次郎四五四、達成郡達城面池田守一四四八、永川郡農會四三二、慶州郡鷄組合四三三、迎日郡農會四一八、迎日郡農會四一三、達城郡將面面伯治七、大邱府東雲町加藤綾子三八九、漆谷郡漆谷面韓東翊三七九、達城郡達城面水裡鶴二三七八

▲一羽の成績(毎月平均二十個以上)　清道郡大城面朴錦河一二三、同上一一〇、永川郡農會一〇七、清道郡大城面朴錦河一〇六、漆谷郡漆谷面韓東翊一〇〇

美貌を種に前借詐欺

【仁川】京畿道安城郡安城面道基里李在元長女李讓福(二〇)は去る一月一日仁川內里一六三飲食店徐相龍方に前借八十三圓で住込み一月五日無斷逃亡したので、徐は行方を探してゐるが、この程李が自宅に歸つてゐたのを發見、契約通り飮食店で働くことをすゝめた所李讓福は『私はひどい花柳病に罹つてゐるから働けない』の一點張りで前借を返金しないので徐は始めてお目見得詐欺にかゝつたことを知り、仁川署に告訴、十二日吉岡巡査部長が取調中であるが李は實際を糺し前借詐欺の常習犯であることが判つた

糸柳の綠萌ゆ―大邱達城公園

大の男が戶籍に女
生れた子は幽靈
仕方なしに死んだ子を暗葬
無智が生んだ犯罪

【永登浦】無智が生んだ犯罪一件、始興郡果川面莫溪里一八八河鎔福(二〇)は婁金氏と十年前結婚し當時婚姻屆けをなし得ずその儘放置してゐたが長女守元(二)及長男守福の二人の子が出來たがこれまた出生屆が出來ずに暮してゐるうち昨年十一月長女守元が病死した、そこで困つたことには戶籍がないため死亡屆が出せず埋葬許可も得られぬので馬鈴薯子供の死體を同面社會里趙散所有林野に暗葬したこれを探知した所轄果川駐在所では河鎔福を檢擧して永登浦の本署に押送、目下金主任係りで取調べ中である

徵稅の本家が自轉車脫稅
大邱府廳員數名が取締の網にかゝる

【大邱】大邱の交通事故中自轉車違反が殊に多く大邱署では常に取締つてゐるが相變らず檢證の鑑札を附けてゐるのでこの程鑑札を附所々に配置し一齊取締りを行つた結果違反者多數を出したがその中には府廳員八名も交つてをり而もその中には財務課員が二、三名あるらしいが違反行爲は無效の鑑札を附し或は無鑑札のまゝ達城郡の鑑札○號を附したりしてをり從つて大邱府廳の自轉車鑑帳には屆け出でなく公々然と脫稅したものである

流腦炎三十六名
死亡率六割を示し慶北になほも蔓延

【大邱】流行性腦脊髓膜炎は全鮮的に流行し殊に慶北は猖獗を極め初發來大邱府內十四名、郡部二十二名、計三十六名に達し死亡率は六割を示してゐるが昨年は十一名、昭和二年には二十一名の患者を出し今年は僅か三ケ月餘にして早くも右の數字を見せ尙蔓延の兆があるので當局では極力防疫方法を講じてゐる、同病は空氣傳染するので各人の公德心に待ちマスクをはめ患者に接近せざること、ウガイ等を勵行することが肝心である

釜山にもまた一名

【釜山】腦脊髓膜炎に脅かされる釜山では又復十日夜草梁町山腹內に一名十一日寶水町小濱正廣(二)と引續き發生し益々蔓延の兆があるので府の傳染病調査を斷行すると共に一萬枚の豫防宣傳ビラを各戶に配布し早期發見と相俟つて必死の防疫陣を布くことになつた

晉州にも發生

【馬山】晉州郡晉州面金鍾一氏長男郞一晉州普通學校四年生金大祚(一二)は九日慶尚南道保健所健康診斷を施したので流行性腦脊髓膜炎と診定されたので第一普校では大恐慌を來すと共に消毒を行つたが所轄晉州署及邑事務所に於ては邑內各學校生徒兒童に警告を發し尙一般に公示してマスクの使用含嗽の勵行を示し防疫に努めてゐる、右患者の傳染經路は全く不明で各地に蔓延しつゝあるので一般に注意が肝要である

鶍と心中
酒漢の轢死

【大邱】府外院垈洞一四八番地人夫吳長述(二〇)は十日午後どこで飮んだか酩酊し同日午後七時半頃安東師範道方面から鐵道踏切(大邱起點八キロの地點)にさしかかつた際七時十分大邱驛發大田行の第十一列車が驀進して來てアッといふ間もなく正面衝突し即死を遂げたが片手にはしつかりとスルメを握つてゐた

大邱の春祭

【大邱】大邱神社、神殿境內は先般土取り工事を實施し、又參道は各町から御燈籠を獻納して大いに神々しくなつたが同神社では櫻花滿開の十六日前夜祭十七日本祭と祭典を執行、境內では慣例によつて子供、大供角力を催す筈

軍人さんで釜山賑ふ

【釜山】滿洲へ派遣される內地各隊から選拔の歩兵五十名は十一日朝內地の連絡船で釜山通過北行、續いて同日朝第七十七聯隊の除隊兵三百三十二名は賑かに來釜し同朝出港の連絡船で內地へ向つた

仁川十八銀支店に榮轉

【仁川】十八銀行仁川支店の支店長代理片田傳衞氏(四七)は今回同行全南羅州支店長に榮轉十四日家族同伴で赴任することになつた

同氏は在仁六ケ年でこの間仁川銀行界は勿論各方面に活躍した人で轉任を惜まれてゐるが、後任は未定である

五名共謀で墓をあばく
二名の死體を發掘
慶山郡下の怪事件

【大邱】五名が共謀して他人の墳墓を發掘した怪事件、慶山郡慶山面玉谷洞三三金奉洙(四〇)外四名は共謀して去る三月三十一日午後九時頃、慶北道大城面內洞三四番地所在私設墓地で大正十一年十二月頃埋葬した黃張鶴の實父黃文淑の遺骸及び本年一月十二日埋葬した被害者の實母金順南の死體を發掘し他に頭髮埋めた罪がこの程に至り所轄署に探知され何れも檢擧され目下嚴重取調中

滿洲視察團募集

【天安】天安驛では滿洲國視察團員を募集してゐるが相當の應募者あり五月二日天安出發、奉天、撫順、大連、新京、ハルビン、吉林を終て鴨綠、新義州を廻る豫定で旅費は九十圓

鰊群慶北に肘鐵
大半江原道方面に移動し浦項邊は上つたり

【大邱】慶北の鰊漁業は九年度に入り殊に定置漁業はトロール網の跳梁でいよいよ不漁となり鰊群は遠く江原道方面に移動した結果同道北部一帶は大漁續出しで出漁船は賑々しく活況を呈してゐるに反し江原道南部と慶北は迎日郡浦項を中心に不漁をかこち泣き面に鰊のみじめさで今日で僅かに水あげ高は八十萬圓內外で例年に比し約五十萬圓の減少を示してゐる

鷄のお尻から卅六萬圓

【大邱】慶北道畜產係では八年度中の道內鷄の產卵數調査中のところ漸くこの程纏まつた、それによると一千八百七十九萬五千個を生み此の價格三十六萬五圓となるが慶北道人口二百三十萬人に割當てると一人で一ケ年八個を產した事になる、尙道では昨年來、在來種を白色レグホン、名古屋コーチンに更新中で現在約二割八步改善されつゝ引續き奬勵中である

大邱青訓入所式

【大邱】大邱公立青年訓練所は豫算を增加して專任教練主任の增員設備を整へ生徒の數も增加するに至つたが十三日午後六時から高等小學校內訓練所で今年度生徒の入所式を擧行する

横藤田師昇格演奏

【仁川】都山流仁川會友會では今度同會の師範である横藤田寺山師が宗家中尾都山先生から指南允許を受けたので、十四日午後六時から仁川公會堂で横藤田師昇格の披露尺八演奏會を開催することになつた

忠北辭令 (十日)

忠州公醫　曾根　昇
牧渡公醫　古部　頴
依願免公醫(各通)　延豐公醫　馬淵　戒
忠州公醫を命ず　道警部　馬場　英雄
忠北警察部衛生課技手　兼忠北警察部衛生課勤務
任忠北道衛生技手　命警察部衛生課勤務

文盲揃ひでは振興運動も無駄
農山漁村の啓蒙を目指し全北で大進軍開始

【全州】農村振興運動に直面して當局者各道とも一番困つたのは部落民の無學であつた、全北の學齡兒童二十三萬人に對し就學兒童僅か一割五分の三萬五千人に過ぎずその他私立學校、書堂等の兒童を合せても二割に達しないといふ狀態で、とても振興運動の實をあげる事が出來ないといふので、昨年夏期休暇、冬期休暇を利用してといふ大眼目の下に寸暇なき訓導等が部落々々を擔當してこれが指導に當り

▲普通學校の夏期休業中における敎化講習會は會數二〇四、講習員男五、八三三、女八三三、合計六、七〇六、敎員數三五〇

▲冬期休業中會數一八二、講習員男九、二五九、女一、二九二、計六、五五一、敎員三八〇

▲同私設學術講習會々數一三四、講習員男五、三四一、女一、五一五、計六、八五六、敎員四三八

といふ實績を示したが道では更に敎育會々員を勸し所謂學校主催の日曜學校を實施する事になり、或は部落に進出し或は學校を利用して學術講習會を開き、道知事の趣旨を體して國語、諺文、算術の科目を設ける事とし金堤郡を眞先に沃溝、井邑、扶安の各郡が開始し、更に四月からは全道に亙り百三十四會が一齊に開講、七十八の靑少年をめがけて一大啓蒙運動を開始する事となつたが近く開校される簡易學校と相俟つて農山漁村の振興運動に一大エポックを劃する事とならう、右につき高全北知事は左の如く語つた

道內公立普通學校百六十校、就學兒童數約三萬五千人、これを學齡兒童數二十三萬に比すると僅に一割五分の就學率であつてその他私立學校、私設學術講習會、書堂等の兒童を合せても二割にも達しない現狀にある、從つて殘りの八割といふものは無學文盲の青少年で、やがて又目に一丁字なき父母となつて行く事を思ふと我國の前途の上から誠に寒心の至りと言はねばならぬ、殊に近時着々實行を急ぎつゝある農村振興運動に直面して見ると、文盲者の集團では決して實績が期待されない事が明かとなつたので、是非何とかしてこれ等文盲の人々に對し、諺文、算術の極めて簡易で實用的な知識を授けたいといふので、昨年夏期休業に入る時、道敎育會の事業として普通學校が十日間以上校下の部落民に對し道敎育會編纂の諺文と算術の敎科書に準據して敎育を實施したのがこの運動の發端で一般から非常に歡迎され成績も相當見るべきものがあつた、この休暇利用の期間講習は冬期休業中十八歲の人にまで及びその眞劍さに至つては全く眼底の熱くなるものを禁じ得ないものがあつた

(寫眞は高知事一行の視察を迎へた金堤郡水流面聯潤里に於ける學術講習會)

全北教育界赤化の一味送局
任實からは廿四名
物々しい警戒振り

【全州】全北敎育界はもとより全鮮に衝動を與へた全北敎育界赤化事件の被疑者四十一名は春雨そぼ降る十一日各署から送局された、全州署に留置中の千東均ほか十六名女教員の朴英玉も加へて午前九時高等課の中原、梁村兩刑事部長、全州署員の三名が護送して送局、直ちに長崎檢事の取調べを受け、夕刻全州刑務所に收容、一方任實署に留置中であつた三十三名中二十四名は任實署員及び道高等課員によつて大型自動車二臺小型自動車一臺に分乘十一日午前十時二十五分任實署發、正午全州刑務所へ收容されたが道高等課員は嚴めしい武裝で近隣物々しい警戒振りであつた

取引所の合百師
一擧廿五名
群山で檢擧

【群山】群山署司法係は九日朝刑事隊を總出動し一擧に取引所に集つてゐた合百師廿五名を一網打盡に檢擧し即決處分に附したが群山

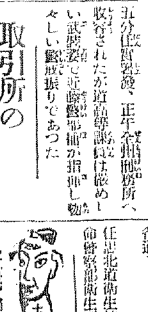

【江景】婦人修養會では前會大火災の義捐金を募集中で近く締切つて送金の筈

◇

【公州】金融組合では十七日午後一時から公州劇場で定期總會を開催

◇

【扶山】扶山金融組合では十三日、同牧渡金融組合は十四日に九年度定期總會を開催

八十聯隊の輝く軍旗祭
十八日盛大に擧行
一般に營庭を開放

【大邱】來る十八日午前十時半から大邱八十聯隊で第十九回軍旗祭を執行するが一九三五年の國家的危機をはらむ重大時を控へ聯隊側では軍旗祭は最も盛かに執行し軍旗に對する敬愛の念を一般府民に深く刻みつけ且又國防思想の普及徹底を圖る等あらゆる意味で殊に盛大に執行するが當日は午前九時から午後五時迄營庭を開放し一般府民に參觀せしむる事となつた

慶山の內地蠶業視察

【大邱】慶北慶山郡では蠶業品評會で優勝せる三ケ年連續優勝紀念として面吏員を主體とし內地先進蠶地を視察、京都、島取、島根、大阪の各府縣

藥 卸問屋

營業案內申越進呈

京城南大門通二丁目 株式會社 新井藥房

電話 本局 九〇四・八六〇一 / 四〇九・八四四三　振替京城一一六番

無代進呈

ちうき、中風、血壓過高老衰病を恐怖する人は知らねばならぬ攝生法を記した新刊(健康への道)を負で上げます、東京市本郷區へ申込の事。

ながびく
ぜんそく
せきの病

は春風が障つて再發する治療には南米產特效藥が有效です。

春の風は油斷すると大變ですキカンシ病には大抵で一旦治つてゐたのも春季に再發するのが多いやうです、ぜんそくでゴホン〱とたんの切れないものや少し動くとゼイ〱と喘鳴を發して死ぬやうな苦しみをするもの慢性キカンシカタルでなかなかまくで力ないせきの出るもの、がんこなたんせき咳のするもの肺ぜんカタルで三十七八度位の熱が時々出るもの、此の春の風は、空風、土ホコリが痛激して右キカンシを痛め病氣を起します、

豫防にも治療にも南米產特效藥を主劑としたバウル氏散が有効であります、服用の點からもトルバウル博士發見の良藥を元としてあります、少しも副作用がないのが誇りです。

定價六日分一圓七錢、十三日分二圓、卅六日分四圓

本舖 河合洋行　振替東京四六一八二

仁川汽船出帆廣告
仁川汽船株式會社

北九州商船株式會社 出帆廣告

釜山出帆
仁川出帆
新義州・安東出帆
鎭南浦出帆

大連直航 東洋丸 四月 日
山東丸 月 日
東洋丸 四月十二日
第七仁川丸 四月十 日

阿波共同汽船出帆
威海衛、芝罘、大連行 利通號
威海衛、芝罘、大連行 第三共同丸
鎭南浦、大連、天津行 長山丸

朝鮮汽船出帆廣告
仁川出帆
釜山出帆
木浦出帆

代理店 野口商會

北鮮版

北滿憧憬れの旅【3】
すばらしい松花江の大鐵橋
清津支局　小串政次旅日記

廿三日朝七時二十分五常發列車に投じ午後一時半賓江驛につく直に呼海鐵路局厚意の自動車で北滿ホテルに投じた、此日五常から滿鐵ハルビン建設事務所の網野事務主任が同行して沿道の事情を説明してくれた五常以北各驛にも特産物の出廻り多いが集散地としては將來拉林、三稞樹、賓江が最も有望で賓江には一千噸以上の滯貨が山を築き拉林一帶の特産はすべて十里餘り双城堡に馬車で搬出してゐたので拉濱線の開通とともに拉林に集貨しすでに三月末までは三百車から北鮮及大連方面に輸出してゐる將來その大部分を北鮮に輸出し得る可能性が充分である

◇―◇

拉林の人口は約七千殆ど滿人で邦人は僅かに五十名にすぎず相當信用ある日本商人の進出を待つてゐる三稞樹は哈市まで四キロしかない拉賓線建設工事以來の新開地で人口二千邦人も三百人位ゐる北方に松花江の新鐵橋があり拉賓線は同橋により賓北線（元呼海線と呼ぶ）と接續し北滿と南滿及北鮮を繋ぐ重要な橋梁で延長一千三十九米八十（?）で上流北滿鐵道の橋梁より三十一米長く又鴨綠江鐵橋より約百米長い而してその構造、形態とも在來のものと其軌を異にし一見長大な罐の如く上部に人、車馬道を設け下部には警備及修理用の『ガソリンカー』を吊して萬一に備へてゐるその鐵材だけでも六千五百噸に上り鴨綠江鐵橋より多きこと四千噸、總工事費四百二十二萬圓で昭和七年十一月五日起工し僅かに十三ケ月で竣工したもの

◇―◇

三稞樹から更に松北江岸埠頭地帶家佃に至る支線があつて解氷後水運によつて特産物を迎送し輸ただけあつて中々廣大で設備も整つてゐる構内は殆んど特産大豆と輸入貨物で充滿し朝鮮にゐては一寸豫想がつかない盛況である現に二千車も滯貨してゐるが之等は營口と北鮮に半々位宛搬出する豫定だ

により海港に仕向けらるゝのであるが一年の取扱高五十萬噸を下らないといふ賓江（ハルビン）は北滿鐵道ハルビン驛に對抗して建てときく

◇―◇

哈爾賓は露人の建設した都市だけあつてさすがに其の規模雄大で露西亞帝政時代の雄圖が偲ばれる市街は松花江右岸に位し南方一帶の高地は南崗と稱し四圍は際涯なき大平原である、而して新市街は北滿鐵道の附屬地で舊市街は傅家甸で純然たる滿人街であるがもと傅一族によつて始められたのでこの稱呼があり昨年哈爾賓市と附近部落とを合して特別市制が布かれ各機關も整つてゐる特に白系露人が多い總人口四十一萬八千人内外で邦人は約八千、朝鮮人五千で蘇聯人は二萬五千人國籍をもたぬ露人が二萬九千人もゐてその他外人として三十五萬人は滿人である邦人は主にモストワヤ街一帶に住んでゐる（寫眞は松花江橋）

清津署投書箱
【清津】清津署では新たに各町毎に投書箱を設け廣く府民の聲を聞く方針で目下署長のもとで研究中である

高秣山に櫻
清津記念植樹
【清津】府の記念植樹は十五日施政二十一周年記念日に當り高秣山で官民多數參加して櫻樹二百本の植栽を行ふことになつた

お金で左右するやうな決議權は奇怪です
不穩當な陸技協會の規定に　散々な地方の叱言

【京城】朝鮮陸上競技聯盟が解消して朝鮮陸上競技協會が成立したそして恐しく長文の説明書を送附されたがさて解讀し得ぬといふのが地方側の不平だ。疑問の要點を列擧すれば

（一）系統＝説明書の一の四に依れば中等學校陸上競技部も一般同様全朝陸協に加盟し得るやうだが果して如何、高專には學生聯盟あり各種競技會でも中等學校の部を別にしつゝある實狀より見て疑問がある。又團體加盟と個人加盟（十八以下の小團體の場合も含む）の間に權利義務の相違ありや否や

（二）立法機關＝代議員を各道陸上競技會より選出する方法、代議員數及び代議員會の招集方法はどうなるか、又個人加盟者の取扱は如何にするか

（三）議員權數を七十一票（説明書六）及び各道割當數は各道で加入人員に比例さるゝ如く承知するも、オリムピツク年度の更新さるゝ理由及び第一回の割當基準が不明

（四）各道加盟代表委員會は總額的のものか否か

（五）協會負擔金＝文意に依れば議決權數により負擔金は增加する如く解釋さるゝも一般アマチュア陸上競技の正常な發達を目指すべき朝陸協が納入金額の多寡によつて議決權を決定するは由々しい問題だ

（六）加盟者以外の競技出場について＝全朝鮮の陸上競技を統一しこれを把握すべき朝陸協が四月末日までに登錄せぬ競技者の出場を絕對禁止（説明書七一章）するとは各學校卒業により優秀な選手の南鮮移住多き時期に際し四月以後朝鮮に移住せる競技者その一年間の出場權を失ふ。かゝる規定は果して朝鮮陸上競技界の正常な發達に資するものか。なほ又朝鮮神宮奉讃大會まで未登錄者の出場を禁止するは大會の趣旨より見て不穩當ではないか

等を主とする疑問に朝陸協の中心幹部は如何なる明答を與ふるか興味をもつて見られてゐる

咸南物資
鐵道荷動き　搬入が多い
【咸興】咸南産業課の調査によれば八年中に局私鐵を通じ鐵道輸送によつて搬出された物資は農産物五二、一三四噸▲林産物九一、七〇七噸▲鑛産物一三五、五一三噸▲水産物四三、五〇二噸▲工産物二三三、九九〇噸▲雜品四六、九五四噸で總計五十一萬六千八百五十六噸で同じく搬入貨物は農産物五〇、五四四噸▲林産物五七、九六五噸▲鑛産物一九九、五一四噸▲水産物一二、八二二噸▲工産物七九、五三一噸▲雜品六二、六三〇噸で總計九十二萬一千九百九十六噸と集計され搬入超過である

池畔の春……春川郊外鳳儀山麓

清津府會
【清津】府では十一日午後一時から臨時府會を招集、都市計畫を開き府税、戸……の査定會議を行つた

所得税徵收に一抹の憂ひ雲
間違へば二萬五千圓の大穴　咸南當局のご心配
【咸興】咸南道費のお臺所に二萬五千圓の大穴があくかも知れぬ話＝國家事業としてこの保護助長政策から所得税の免除恩典を受けつゝあつた朝鮮窒素も八年限りでその免除期限が滿了し九年度からは愈よ規定の法人所得税が賦課されるので咸南道費も今年から資本金に對する一割の所得を見込み道税たる所得税附加税に二萬五千圓は徵税出來るものと豫定してゐるが實施小務の慣例に從へば臨時賦課の關係上から本府の査定が概ね當該年度内には決定せぬ結果決算期までに徵收し得るか否かゞ疑問の一つ、次は朝窒は鑛業開始後から年期五分の配當を缺ける缺損金でこれを償却しつゝあるため道當局の見込んだだけの所得額に決定するか否かが疑問の二だね何れ取れるには取れる金ですが『……』と斷定奉行の稅生理方關や疑心

咸南支部　愛婦總會
總裁台臨で　愼重に準備
【咸興】十月十日咸興で開催する愛國婦人會咸南支部總會は既報の如く、總裁宮の御臺臨を仰ぐ盛典とて支部では諸準備に萬遺漏なきを期し早くも一切の計畫を樹立し終つたが總會特別豫算は一千五百圓總裁宮の御旅館は知事官舍、總會御臨場式、賜謁場は咸興高等普通學校、お茶の御接待は咸興第一普通學校に決定する模樣である

お婆さんの受難
京元線列車で　七百圓すり取らる
【元山】府内高町二丁目新高農場關川トヨ（五〇）さんは仕入のため七百餘圓の資金を懷中し去る五日上城の途中京元線列車内で何者かにすられ六日朝列車が京城驛に着くなり本町署に届出たが同署からの手配により元山署では元山驛を中心に極力犯人搜査中のところ九日有力な容疑者として京城生れ崔澤正（二〇）を本署に引致目下嚴重取調べ中

羅津商工會
役員改選迫る
【羅津】商工會では五日から十日まで會員名簿の閲覽を行つたが二……

新設無電局は元山か咸興か
遞信局長を迎へて双方陳情　結局爭奪戰を展開
【元山】御承知元山地方は當然による累る電信電話線路の被害が甚大に上りこれがため通信は屢々杜絶し、其搬架の被害も莫大なものがあり且最近目覺ましい發展途上にある北鮮全體に亘り大損害をなしその及ぼす影響も少からずこの災害にはホトく困り切つてゐるが遞信局では清津無電局の成績に鑑みこの災害對策と益よ發展を極めて來る北鮮通信機關の完備を圖るため北鮮の樞要地に今一ヶ所無電局の必要を認め設置の意向あるものゝ如く過般井上遞信局長來元の砌り杉野商議會頭から先年陳情した元山無電設置方再陳情の際でも意嚮ある旨を漏らしたといふので或は遠からず實現するのではないかと多大な期待がかけられ元山商工會議所からは近く陳情書を提出することになつてゐるが咸興でも過般同局長來咸の節關係者から咸興に設置方を陳情することになつたらしく兩地の爭奪となる模様である

咸北國有林
今年伐採量　廿五萬尺締
【羅南】咸北道内國有林の九年度收穫豫定は二十四萬七千五百尺締、金額十萬八千二百圓、追加四萬五千尺締・萬八百圓、合計材積二十九萬二千五百尺締、金額十一萬九千圓に達することになつてゐるが、これが内譯は代用材二十二萬五千尺締、金額九萬六千圓、薪炭材七千二百尺締、金額一千二百圓、代用一萬六千五百尺締、金額九千七百圓となつてゐる、この中東拓拂下材が大部分を占め本年度は二十一萬尺締を豫定されてゐる

強情な牛泥
【咸興】何處まで押しが強いか物知らぬ面憎の牛泥棒＝洪原郡普面新中里農、崔根河（二〇）は去る卅一日咸興府東町魚市場に繫留中の咸州郡川面秋豐里、崔孫河の飼牛（七歳價格九十圓）を失敬し、その足で興南城川町三の牛市場で賣主を物色中を咸興署員に現認されたが飽くまで强情を否認し續けてゐるが十一日咸興檢事局へ

清津の惡疫豫防
【清津】傳染病の流行期が來たので……

季節外れの大雪
三水地方積雪三尺　自動車交通も狂ふ
【咸興】里には花信ホツゝの九日夜咸南三水郡地方は大雪降つて十日朝城新○坡間の鐵城嶺では二尺乃至三尺の吹寄せを生じた外新○坡の東方二キロの道路には數百貫の岩石墜落し部落民を狩出して除雪や除石に努め午後三時漸く自動車の通行可能となつた。然し時候は晴れず三水川解氷で人馬の交通不能に陷つてゐた好仁、惠山鎭間も九日正午から直航が開始され人の通行は自由となつた

咸南婦人の啓蒙運動
施設を加へ　積極的獎勵
【咸興】地方振興の根幹工作として去る一月婦人啓蒙運動の第一步として咸興で中堅婦人講習會を開催し各府郡一名づつの婦人運動指導者を得た咸南では部落振興會その他をして部落内の婦人を集合せしめて啓蒙指導の機會をつくる際に勸誘中であるが近信によれば新興郡では二月下旬から三月上旬にかけて元平、加平、西古川、永古の五面で婦人講話會を開催し講師は面の指導者や普通學校女教師を講師として七百餘の婦人啓蒙に成功した事例あり將來この例にならつて各府郡とも積極的施設を加へて行くことになつた

函館大火で思はぬ儲け
魚肥の奔騰續きに　北鮮商人ほくく
【元山】函館大火に遭つた魚肥は同地ストツクの魚肥四萬俵燒失のため魚肥相場は奔騰に奔騰を續け火災前十貫匁一個二十錢見當の鰯締粕は現在三圓五十錢を唱へ今尚踏高みの狀態で手持筋は留置み氣構へに魚油肥商行でも相當豫測を擁つてゐるがこの意外な餘澤に預かつた咸南道内現在の業者手持品は約一萬本で對岸の火事に思はぬ利を占めた手持筋は大ホクものである

織物の檢査
三ケ所擴張
【咸興】氣候、風土に好適の關係から大麻、繭の生産は年と共に增加を示し産業組合の普及その他當局の獎勵により家庭工業としての機業は逐年著しい發達を示し現在綿布六萬疋、麻布三十萬疋の生産を見るに至つた、咸南では昭和六年以來永興市場で織物檢査を實施してゐるが今年度は更にその範圍を擴め高原、咸州郡五老村、新興郡の三郡に擴張し、同三郡内の四市場でも五月一日から昭和六年十月七日道令第三十八號による織物檢査を實施することに決定した

スイッチ一つで瞬間に燈火管制
一朝有事に備へて全部改裝　防空演習前に實施
【平壤】府では來る六月下旬實施される西鮮大防空演習を機會に道内に於ける電燈をはじめ平南線、價川線、平元線、南浦線の配電線を全般的に切り替へ一朝有事の際は府令一下電燈一齊に消燈出來るやう屋外燈、屋内燈配電線の切替工事を實施すべく通達したがこれによつて平南道内における燈火管制は非常に手輕に實施されることになつた譯である

草花や藥草を栽培
精神的に潤はす　釋放後の生活をも考へて　囚徒に情の慰め
【平壤】平壤刑務所では無味乾燥な囚人の精神的慰安を與ふべく構内の空地を囚人の日に止る個所に花壇を設けて種々の草花を植えることになつたが、更にこの草花の種類について釋放後の生活資料の一途にもなさしむべく朝鮮の山野に野生する藥草の桔梗、當歸、苦木、石菖、黃芩、木賊、白芷その他十二種を播種し下種の時期を待つて五十二種の時付けをなすことになつた、これによつて受刑者は花時には花を樂しみ結實期には藥草採取によつて生活を得られ出所後は山野で藥草採取によつて生活を立て得ることになる譯である

東海勇士の行動撮影
【清津】清津派遣○○部隊を乘せた御用船○○丸は十三日○○入港、○○線で北行するが名古屋市役所、名古屋商工會議所、名古屋新聞が主催となり同部隊の行動をフイルムに納めることになり去る八日名古屋市中區城代町八番山本部隊興商後援會長井一致氏、名古屋新聞記者青山智氏外二名來清、撮影準備中であるが埠頭上陸狀況、府内の歡迎狀況を撮影して同部隊と共に更に列車に便乘、滿洲に向ひ一ケ月の駐屯部隊と行動を共にし滿洲に於ける活躍の實況を撮影すると

遞信局長へ清津の陳情
【清津】井上遞信局長を迎へて清津商工會議所では左記の諸問題を陳情する
分掌局の復活▲清津局郵便の新築移轉▲電話交換複式に改善▲ラヂオ放送局設置▲京城局間連絡直通路開通を期し滿洲國間に電話設置▲滿洲國に對する通信機關改善

清津有隣會
例會と總會
【清津】有隣會では來る十四日夕七時半から西本願寺で第二百五十回例會を開き左記の講話に引き續き西鮮寺二行のモダン萬歳の餘興があると
▲『北滿道を視察して』京城日報社清津支局長小串政次▲『猶太民族に關する一考察』鮮銀清津支店長生地主計正

春日元山寄港
【元山】横須賀鎭守府所屬軍艦春日は來る二十五日朝德山から元山へ入港三日間碇泊の豫定

人の動き
▲井上遞信局長　十三日清津視察
▲尾崎俊市氏（元山殖銀支店長）十二日本社支局來訪新任挨拶
▲兼井龍氏（同上前支店長）十二日發京城本店へ赴任
▲西舘善平氏（元山第一公立普通學校長）本社支局來訪新任挨拶
▲吳基水氏（茂山郡上普校長）十一日任
▲山本菊太郎氏（茂山公普校長）十日歸任
▲松田松一氏（茂山郡上面公普校長）十日着任
▲鎌田本社茂山通信員　十日出張から歸任
▲土師平北知事　十三日國境防護會聯盟大會參席のため惠山鎭出張、加藤官房主事隨行
▲南宮咸北知事　十日金泉へ十一日歸任
▲河村技術課長　十一日歸任
▲仲間小牛官補　十三日京城から歸任
▲原田同技手　十五日から五日間京城へ
▲天野商會計課長　十二日歸任
▲高木商産課長　十三日發惠州郡山、陵城各郡へ
▲林正樹氏（同技手）十七日歸任
▲增田博士（道立病院外科長）十三日歸任
▲白石茂吉氏（殖銀咸興支店長）十二日東京から歸來
▲奥根咸南財務部長　病氣引籠中十一日から出社　十日京城へ

メガネは中村

京城帝大眼科　京城醫專眼科　赤十字醫院眼科　道立各醫院眼科　各眼科醫院　御指定
京城本町一　電話本局二一一七番

月やく流經器
無効を恐るゝに先づ説明書を見よ　不二屋

均一卸問屋　中金商店

軍手
直屬製造家を求む
朝日軍手工場

電話記錄器　吉田製作所

副業新職業補導　中央授產協會

高級珍寫眞　艶麗版畫　榮仙閣

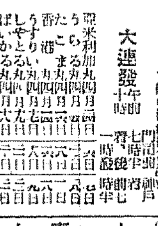
ヤア……コレハコレハ
いずきせ
長壽園製藥所

世界一の素人用配合顔料
ニッポン十錢ラッカース
昭和色素工業所

洋酒　食料品　喫茶店　食堂
田中源商店

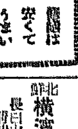
竹内時計店

殖産積金　殖産貸付　時貯預金　及諸貸付
朝鮮貯蓄銀行

朝鮮郵船定期出帆
大阪商船出帆
北鮮阪神行　北鮮臺灣行　大連内地直行　大連發　門司基隆直行
仁川出帆豫定
國際運輸會社　釜山商船組　大阪商船株式會社京城出張所
日本郵船定期出帆
鮮航同盟會仁川支部

世界の味

味の素

登録商標

★原料は小麥・白色粉末の結晶體にして効力百%★

不味が、ガラリと、美味に變る
之を使ふは、秘傳と言ふより
常識だ、必要だ、
遲るな、先づ今日の惣菜から！

御家庭には罐入が徳用です

宮内省御用達

味の素本舗株式會社鈴木商店

東京 大阪 名古屋 廣島 福岡 台北 京城 大連 上海 紐育

法相暗殺の陰謀 怪青年吉原で捕る

腹卷きに斬奸狀をつけた指物職人

危險！短刀から足がつく

【東京電話】十日夜淺草吉原遊廓内一心樓に登樓して十一日まで流連けた年齢廿四、五歳位の青年の擧動不審の爲め日本堤署に引致取調べた處短刀を所持して居り小山法相を初め大官暗殺の陰謀を企てゝゐることが判明した、取調べの結果右青年は橫濱市中區三吉町指物職人海保勇(二四)とて、最近新聞紙に現れてゐる所謂小山法相の綱紀問題を

誤解 し法相を暗殺せんとしたもので、十日五反田の金物店から刃渡り八寸の白鞘短刀を三圓で買求め、二丈餘の白木綿に『大日本帝國、我が國頭蠻にある人物のざまを見ろ、我れ天切らず我れも死す』と書きつけた腹卷を着用し法相の暗殺の機を狙つて居つたものである、この世の最後の

名殘 りに十日より十一日に亘り右一心樓に登樓して盛椒に遊び、捕圏の下から短刀が現れたので追求の結果斯の如き暗殺陰謀が判明したものである

海保の自宅に 證據物件なし

【東京電話】日本堤署に捕れた小山法相暗殺陰謀犯人海保勇(二四)は引續き同署に留置嚴重取調べを受けて居り、同署の係官は十二日正午同署の西原刑事外二名が品川區五反田二ノ三一七の犯人の自宅を家宅捜査に赴いたが犯人海保は去る十日同所を引拂ひ家財道具一切を附近の古道具屋に賣拂つて居るので何等證據物件なく空しく引あげた

◇…乃木神社の地鎭祭

行方知れぬわが子 正夫ヤーイの旅へ

養子に行つて十八年消息なし 仁川の徴兵哀話

【仁川電話】徴兵哀話―仁川本町二ノ二下宿業久保タケノ(五〇)さんは大正三年東拓移民として香川縣綾歌郡陶村から夫竪市氏と四人の子供と共に忠南鳥致院に移住、農業を營んでゐたが同五年竪市氏が病死したので

七歳を頭に 三人の乳飲兒をかゝへたタケノさんに同情した附近に住む同縣人の某氏が正夫君を養子に貰つた、そして十八年間音信不通となり、タケノさんはその後遺兒を連れて菊池某氏に再縁、現在下宿業を始めた處がこの頃正夫君の徴兵檢査が來る六月本籍地で執行される通知が久保正夫君宛に來た、これは正夫君の籍を抜かずに養子にやり、養子縁組の際は極く簡單な一通の書面だけで濟ませしかも

流轉のため この大切な書面も紛失したのである、折角徴兵通知に接しても居所も判らぬため正夫君に知らせることも出來ずつひに思案にあまつてタケノさんと正夫君の實兄義夫君(二七)が仁川徴兵檢査分所の川口徴兵官の補に願づた、養家先の名前も判らないタケノさんの古い記憶を中心に調査をしたが香川縣綾歌郡陶村大字國分とだけは判明したが依然名前が判らぬ、或は二重戸籍かも知れぬので無籍者になつてゐるかも知れぬので

狂氣の如く なつたタケノさん母子は十二日徴兵檢査を訪ひ徴兵官の斡旋で近く思ひ出も深い鳥致院や市太郎ヤーイの銅像のある香川縣下に正夫君を訪ねて『正夫ヤーイ』の行脚に出かけることになつた

觀櫻御會 朝鮮から五名お召し

來る二十日新宿御苑で行はれる觀櫻御會は例年朝鮮から二名參列を許され、昨年は特に三名となつたが、今年は一躍五名となり、その旨十二日入電、有難きお思召に本府では深く感激し直ちに關係道へ通牒した、光榮の五氏は次の通り

▲京城朴榮喆(商銀頭取)▲忠北鄭田愼介(醫業)全北礎部謙哉(群山商工會議所特別評議員)▲慶北徐丙朝(中樞院參議)▲平南大橋恒藏(道評議員平壤府[illegible]社長)

乃木神社の地鎭祭

昨年九月十三日故乃木將軍の廿年祭を機として在鮮有志が五萬圓の寄附金を募り、京城神社隣接地に乃木神社を建立することに決定したがその地鎭祭は十二日行はれた、神域二千四百三十坪、境内には神池、神橋あり北は深谷を隔てゝ南山に對し、西北は開けて大京城を俯瞰し遙かに北漢の連峯を眺める絶好のところである

日食の觀測を御聽取

【東京電話】天皇陛下には十二日午後二時から宮中御學問所において、先頃南洋ローソップ島に赴いた日食觀測隊長東京天文臺長早乙女博士を召され「ローソップ島における日食觀測について」と題する講演を御聽取あそばされた、早乙女博士は當時成功を收めた貴重な寫眞について種々御說明申上げ、科學者におはす陛下には約一時間に亘つて極めて御熱心に聞召され、湯淺宮相、鈴木侍從長、本庄武官長等の側近奉仕者にも陪聽を許され、終つて別室で茶菓を賜はりつゝ尚種々御下問あり、同博士は感激して四時頃退下した

李王同妃兩殿下 下關へ御着

【下關電話】李王同妃兩殿下には十二日朝着の列車で下關着山陽ホテルに入らせられ、その後下關市外長府に御成り、同夜發の關釜連絡船で御歸鮮遊ばされる筈である

家主中心に 借家人達の集ひ

慶弔や雜誌を回覽して親しむ 京城大和町に出來た黎明會

昔は家主さんと云へば親代りになつたものだが、近頃は店子と家主は犬猿の間柄で、常に相反目してゐる時に聞くも嬉しい話がある―京城黄金町四ノ三一五木村淺吉氏の貸家大和町二ノ二九所在の二棟六戸に住む人達は今回黎明會といふ借家人組合の樣なものを組織し、居住者を

正 會員とし、家主を特別會員にして全部が役員で二名が幹事(内一名は會計)との四人が評議員になつてゐる、そしてこの六人が六戸を家主さんから連帶で借り受け、たとへ空家になつても定まつた家賃は會員が分擔して支拂ふといふのである、正會員は月二回を醵出して會員中に慶弔禍福の場合に共濟し、家主には年二回會費中から贈答品を贈り或は町内費なども會から支出する、一方雜誌を購入して回覽に

供 し春秋二回家族會を開いて一日を清遊するといふ微笑ましいニュースでないか

春のタブレット(9) 村山さん Y・O記者

お山の驛長さん 征服した數々の山を語り 白樺の魅惑を說く

『タブレット』を渡すか渡さないのに發車信號です

『こゝは閑驛だから急行にして呉れ』

と驛長さん(財務局稅務課事務官村山道雄氏)は云ふんです

『そんなことないでせう、遊覽列車ですから停車せんとお客さんに叱られるです』

『驛長の權限で急行にするかどうか』

と高飛車に出るです

『ダイヤグラムの關係で、こゝに待合はすことになつてゐるです』

『では二分間ばかりの停車にしてもらひたいネ』

ナチ……ワケで腰を据ゑ井坂稍方驛長からの『タブレット』を渡したです

◇

初めはむづかしい顔をして見てゐたが、やがて泣き笑ひから爆笑したです、彼氏の顔面筋肉の表情をクローズ・アップしたらフレドリック・マーチ以上だナと感心

『僕には不向きだネそれに昨日東京から七十日目に歸つて來た處で……』

『それはお氣の毒でしたネ記者を怨まないで下さい、井坂さんが惡いんですから……時に春ですネ』

『春か知らんが稅制問題で目がまはりさうだョ、それに子供が四人もゐたんぢや春なんて氣分は出ないよ』

これぢやあ、取つくしまもないぢやありませんか、算盤ばかり撥いてカチ〳〵になつてゐるかも知れんが、『もの言へば口びる寒し』てな寸法に相られてはどうする、話題をかへた

◇

『酒はどうです』

『酒のとは書いて貰つては困る出世せにやならぬ身だからネ』

『井坂氏の相棒ならたいてい察せられますネ』

『強い方ではないが氣分のものを皆につき合ふ程度ダネ』

『碁、將棋、麻雀、玉突の類は如何です』

『ダメ』

『スポーツは……』

『運動神經が鈍いので野球だとか庭球の樣なものは駄目だ山登りや遠泳となると決して人には負けないね』

山の話が出ると彼氏今までの不愉快サウな顔を急に明るくし、そして朗かに紅潮して實に雄辯になる

◇

僕は學生時代から山登りがすきでね、日本アルプスを始め男體山など高い山は大體に征服した處女の吐息にも似た白樺の林……の魅力……イヽネ

彼氏戀の中に逢ふ戀人でも想ひ出した樣に、うれしさうな顔です、これが山の話なんですからネ

『この頃本府の事務官ばかりで北漢山登りを計畫した處老は秘するが參加希望者は數名あつたが、翌朝若手組には皆財務局の藤井君と僕の二人だつた、この時は登りは藤井君に負けたが牛耳洞に降りてからは何といつても僕の頑張つたネ僕がまだ拓務省にゐた頃、南鮮の水害で畏くも侍從を御差遣遊ばされた時、僕は案内格で來たが義良の太閤道下に大閤の先きにある白光山に登つた、侍從は馬だつたが僕はその馬と並行して歩き通したよ、内緒だが馬に乘るのが怖かつたからだが皆にほめられた

家族は皆山登りが上手で五つになる子供なんかまでリュックサックを持つてゐるよ

山登りの話はまだ〳〵つゞくです毎日曜日には全家族が京城を中心とした山岳を征服してゐるサウナ初めは處女の如く終りは猛虎の如き大雄辯だつたです(寫眞は村山さん)

剃刀で捕繩を切り 怪漢逃走を企つ

傷に屈せず勇敢な濱巡査

【仁川電話】十二日午前七時半仁川花町一丁目靴屋某方に二十三、四歳の男が反物を

押賣り に來たので主人はテツキリ盗品とにらみ花町交番に申出した、濱巡査が取押へ右手に捕繩をかけ約一町ほど同行の途中怪漢は突如隠し持つた西洋剃刀で捕繩を切斷し濱巡査の右手を切り重傷を負はせ、更に右脇腹に重傷を負はせて逃走を企てたが同巡査は勇敢にも賊に組つき雨あがりの路上に鮮血にまみれながら格闘中を通行人が

應援し 更に同署高等係部長と橋巡査と三人協力逮捕した、代田司法主任が取調べ中だが窃外の大物らしく他に三、四名の共犯者があり、同署は全力を擧げて犯人逮捕に努めてゐる

濱巡査は重傷

濱巡査の傷は全治三週間の重傷で協力して兇漢を逮捕した濱、橋兩巡査と通行人某氏の勇敢な行動は激賞されてゐる、なほ犯人も二週間の重傷である

意氣高く 海路滿蒙へ進發

有難き聖旨を傳達

【○○電話】乘船地○○にて故國の最後の一夜を明かした渡部部隊は十二日早曉全員起床、出發準備を整へ、各部隊各校隊はそれ〴〵市内の宿營地に整列ひをなし、午前八時順次市中を行進、沿道を埋めた見送人の大歡呼に答びつゝ、御用船○○丸は

滿船飾 を施して乘船第一突堤に碇泊する、かくて午後二時には乘船を完了した、之より先き秩父宮殿下には午前十時廿分第一突堤○○岸壁に御成、○○丸の馬匹、砲車、自動車積込作業を御熱心に御視察遊ばされた、相前後して竹田宮殿下にも御同樣○○丸の船中を御巡覽遊ばされ將兵一同は感激した、一方渡部部隊長は同日朝八時五十六分○○驛着、聖旨を奉じて西下した勅使川岸侍從武官、閑院參謀總長宮殿下御使鈴木少將を出迎へた後、午後零時自動車で埠頭に向ひ○○岸壁から○○に乘船かくて午後二時すぎ同船上において川岸侍從武官より

有難き 聖旨の傳達あり、渡部部隊長は恐懼感激し全將兵に代つて聖旨に副ひ奉る旨奉答し、本部隊○○○名の勇士は午後三時より四時までの間に○艘の御用船に乘船を完了、午後五時より六時半までに三十分おきに解纜、一路滿洲の征途に進發した

京中の後任校長 和田さんに内定

四月の定例異動で全鮮の各中等學校長および教諭等は一段落したが中にひとり京城中學校長だけは、詮衡が難航で取のこされ、一方全鮮中等校長のため、故猪瀬氏の後釜に誰が押はるか世間の視聽を集めてゐるが、話題にのぼる二、三の候補者のうち京城第一高普校長の和田英正氏に内定、その發表は京城府から通ずることになつてゐる模樣である

映畫界● 特ダネ對談會◆◆

入江たか子さん初め瀧進スター全部の特秘談、富士五月號に發表、寄ると觸るとその噂で持切だ

お天氣師 全南の百姓 引つかゝる

全南光州の農業崔某(二?)が十二日午後七時京城驛三等待合室に居た處、廿七、八歳の朝鮮人青年二名が來て「何處まで行くか」とたづねたので「釜山まで」と答へた處まだ時間があるが京城市内を案内してやると巧に南山町加茂川莊附近まで伴ひ行つた時、他の男が新聞紙包みにつゝんだものを持つて來て「これは今拾つたのだが中味は現金らしい山分けしやう」と再び京城驛に戻り、件の男が金を分配するからお前の財布を貸せとて崔から十餘圓入りの財布を奪げとり。三名は一寸そこまで行つてくるからとてその包みを崔に渡して何れへか姿をくらました、包みをあけてみると中には石ころがはいつてゐたのでこゝに初めてお天氣師にはかられたことを知り本町署に屆け出た

京城驛前を明るく 照明塔新設

鐵道局では觀光シーズンを控へ夜間の京城驛前廣場を明るくするため正面左右乘車道入口グリーンの兩側に地上三十尺の照明塔二基を建設中であつたが、一兩日中に完成試驗照明を行ふことになつた。照明塔には各五百燭光五個づゝの強力な照明燈を設け、この五千燭光の光は構内の明るい點に照かつた驛前廣場を晝間のやうに明るく浮き出させるものである

辯護士七人から 一萬餘圓を詐取す

訴訟を種に借り歩く

京城嘉剛洞韓興萬(四?)は親族の間に起きてゐる養子事件を巧に利用し自分と關係あるが如く裝ひ民事訴訟事件に組みこんで之を府内七名の辯護士の間に持ち廻り勝訴すれば一萬數千圓の收入があるからその際返却するとて各辯護士から二千圓、八百圓四、千圓宛合計約一萬餘圓を詐取したのを鍾路署の手に逮捕された、目下村松部の手で取調べを進めてゐる

京龍通過 十七日の時刻

渡部部隊の京龍通過は來る十七日であるが、龍山驛及京城驛着時刻は左の通り豫定された

第一列車 龍山午前七、〇〇 京城驛午前七、〇八

第二列車 龍山驛午前九、二五 京城驛同九、三三

第三列車 龍山驛午前十、五〇 京城驛同十、五八

第四列車 龍山驛午後〇、二五 京城驛同〇、三三

第五列車 龍山驛午後一、五五 京城驛同二、〇三

第六列車 龍山驛午後三、四五 京城驛同三、五三

第七列車 龍山驛午後四、五七 京城驛同五、〇五

函館大火義捐金

四月十二日午後一時迄本社扱の分

一金貳拾圓也 御路二丁目十五日諧話會 瀧口吉太郎、橫濱生命保險會社、藤松鐵、井上寅藏、角田被服會社、藤森貴助 東洋生命保險會社

日計 一金貳拾圓也

累計 一金四千五百七拾八圓貳拾四錢也

▲四月十日附吉富鉻太郎とあるは『黄金町三丁目町會』の誤りに付訂正す

あなたの誇りは この春の

クロイツァー教授の神技に接するとです……

廿五日(午後七時卅分)京城公會堂(會員券指定席三圓、普通席二圓)

本社主催

曲目

(一) 奏鳴曲『熱情』作品五十七……ベートーヴェン
アレグロアツサイ
アンダテ コンモート
アレグロ ノン トロポ

(二) 奏鳴曲 ロ短調 作品五十八……ショパン
アレグロ マイストゾ
スケルツオ
ラルゴ
ソイナーレ

(三) イ、二つの前奏曲……ラハマニノフ 嬰ヘ短調 ト短調
ロ、ツモレスク……チャイコフスキー
ハ、三つの小曲……プーランク
ニ、愛の夢…………リスト
ホ、ラコチイ マーチ……リスト

藥草種苗球根販賣 京城府太平通 桑田勝博商店 振替京城二三九番

淋病 治療と性病豫防に絕對權威 ブラオンギン ケンゴール

本劑は、前東京吉原病院長として十數年在任せられたる佐藤兼先生が多年の實驗と學理に基き最も合理的なる局所製劑として完成發表せられたるものにて、多數專門家の臨床實驗によれば、淋疾治療劑としての最も重要點なる深達殺菌、消炎三作用の敏速的確にして、治療期間を極端に短縮し得たる點は、絕對に他種の追從を許さざる處とす。而も殺菌力頗る強烈にして〇、五乃至〇、八瓦(米粒大)に相當する程度の極少量にて、使用一回にその効果著くほどグン〳〵顯はれ、洗滌注入藥等の如く藥液と共に淋菌を後部に送入する憂なく從つて睾丸炎等を併發する如き怖れは絕對になく、反つて之等を豫防し得る作用は最も本劑の讃賞を博せる處なり。
尙ほ本劑は性病豫防として使用するも、前記の如く殺菌力強烈にして事後數時間後の使用と雖も其の作用は絕對發能を期し得るものなり。

權威ある博士が淋疾患者の必ず心得て置く可き自宅療法について必要な知識、日常の注意、養生等を親切に書かれた「淋疾と其の治療」を評よ良書、及文獻其他患者の爲めになる本を今回に限り無代進呈しますから至急ハガキにて直接發賣元へ御申込み下さい。

一箇價 試驗品 一円九十錢 [illegible]

東京市芝區三田四國町 日東製藥合名會社 全國有名藥店に販賣す

SK―1

京城唯一の山水美備の景勝遊園地 會席料理 御宴會 貸別莊 旅館 龍鳳亭溫泉 府外鷺梁津道橋詰 電話龍山一三二六番

準禁治產宣告取消決定 水原郡[illegible] 右ニ對シ昭和四年五月拾七日當裁判所ノ爲シタル準禁治產宣告ハ[illegible]取消ス 昭和九年參月參拾壹日 京城地方法院水原支廳

京城名物栗饅頭江口

荊妻みき儀豫而病氣療養中之處遂に養生不相叶四月十二日午後五時二十六分永眠致候間此段御通知に代へ謹告仕候 追而告別式は[illegible] 昭和九年四月十三日 京城[illegible] 植松貫之助 親族一同

外科 內科 花柳病 レントゲン科 慢性淋病 京城本町一丁目 島崎病院 電本二七三六番

京日案內

機關 [illegible]

荷造 [illegible]

恩給 [illegible]

讓店 [illegible]

恩給 [illegible]

公示催告 [illegible] 昭和七年九月[illegible]日 昭和九年四月五日 京城地方法院

ワグナーインキ ラキーカードの當籤番號發表

萬年筆用 「インキ」 ワグナー

等	品名	當籤番號
一等	金側腕時計(一個)	5299
二等	八端座蒲團(三帖)	2418 4709
三等	ワグナー萬年筆(一本)	111 551 2321 2895 5250
四等	組立式本立(一個)	213 4730 501 5291 520 5914 918 933 1233 1678 1972 1978 2446 2948 3085 3202 3488 3887 4484 4549
五等	小型手帖(一冊)	72 1686 3911 102 1827 3990 174 1853 4539 224 1875 4640 533 1949 4702 562 2055 4785 597 2033 4976 681 2641 4979 851 2870 5112 1017 2924 5170 1034 3029 5173 1162 3044 5230 1357 3314 5292 1502 3315 5429 1555 3825 5486 1560 3877 5872 1670 3879

(以上すべて各組共通です)

御愛用者各位並びに販賣店各位の熱烈なる御援助を以てすばらしい大盛況裡に締切りました

規定に依り昭和九年三月廿日嚴正に抽籤執行の結果上記の通り當籤番號が決定致しました

お買上の節差上げました御當籤の御方は御保存の抽籤券を本舗宛御送附下されば賞品を御送呈申上げます

▼等外二重封筒壹東 殘余部

大阪市東淀川區野中南通三 ワグナーインキ本舗廣告部

生活の虹 (100)

菊池寛 作 / 志村立美 畫

新しき同情(一)

翌日は、南山の東拓で、告別式である。

白綸子の布で、包まれた、遺骨。その周囲に、飾られた數百の花輪。葬儀。政治家。實業家。朝野の名士たちの相次ぐ焼香。

遺骨の側近く竝んだ、邦男。典子。鏡子の近親者へ、弔客達は、目禮しながら、かゝる折にもかゝはらず、初て見る美しい鏡子の存在に、氣をひかれて、奇異な眼を走らせるのであつた。

供養の讀經が、始まる間にも、眼立つて美しい鏡子に、客達は、互に、ちよつと眼で方角を示しながら、低聲で、さゝやき合つてゐた。

中には、端的に、異母妹であると、知つた客は、告別式の始まる前に、わざ／＼挨拶に來たり何かするのであつた。

こんなことは、典子に取つて實に、にが／＼しいことで、彼女の不愉快さ二倍にも、三倍にもすることであつた。

一々、自分の後に、鏡子の手がのびてゐる。告別式に、近親者がシャベルで一握の土をかける時も邦男は、ウッスラと涙を浮べてゐるのに、典子は、鏡子に對する、不快の念で一杯らしく、自分のつとめが終ると、サッサと、獨りの行動を取らうとするのであつた。

殘め、野邊送りの一部始終が、終つたなら近親者達で、精進料理で會食する豫定になつてゐた。

邦男は、駄々をこねてゐる典子を、おだやかに呼びとめた。

『歸つてしまふのかい!』

『えゝ! 悪い?』

典子は、兄に喰つてかゝるやうな口調で云つた。

『何を拗ねてゐるのさ。こんな時に、いつものわがまゝを、止さないなんて、悪いことだよ』

『私のわがまゝか知ら、私こんな恥かしい個身のせまい思ひをしたことはないのよ。みんなが、此の人が居るばかりに、私達の方を見ては、騒ぎ合ふのだもの。これ以上、同席で公開の場所に行くなんて眞つ平だわ』

邦男、村山、佐山の叔父叔母達その他四五人の近親者ばかりであつたが、みんな典子のヒステリイ的な勢ひに怖れて、一寸白けてしまつた。

典子は、みんなが默つてゐると圖に乘つて云ひつゞけた。

『Oビルで、毎日働らいて居たんだから、お客さまの中には、顔を覺えて居らした人だつてあるのよ。みんなが此方を見て、個身がせまいつたらないわ』

『馬鹿! つまらないことを、云ふのは止せ』

邦男は、あきれながら、眞劍に典子を制した。

『えゝ。つまらないことを云ふわ私、だから、初めつから働らいてゐる女の人なんか眼だつて云つてるぢやないの。私、經濟的に貧乏に育つた人なんかきらひなのよ。お兄さまが悪いのよ』

『よさないか。典子! あんまり何かいふと承知しないよ』

と、思はず邦男は、典子の傍に歩きよつて典子の肩を突いた。

將棋新手合(二)

於東京市日本橋區蠣殼町二ノ七 溝呂木將棋所

(圖は九六歩迄の局面) 平手香落番 △七段 渡邊東一(東京) ▲六段 飯塚勘一郎(東京)

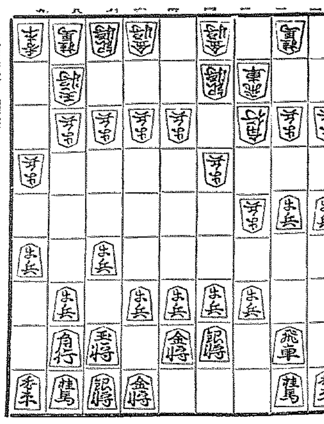

▲持駒 飯塚氏ナシ

△四三銀 ▲四六歩 △五一角 ▲四五歩 △三四飛 ▲四四歩
△同 銀 ▲二四歩 △同 歩 ▲一四歩 △同 歩 ▲二二歩
△三三桂 ▲一八飛

(溝呂木七段講評)(上手)四三銀上りは變化を早く求めたのだが面白くない茲は七二銀と締めて普通の陣形を選ぶべきである(下手)四六歩と突くのは、敵の四三銀上りに對する唯一の對抗手段である此の一手を漏すると上手に充分なる働きを探られる。(上手)五一角引きは、自營の駒に連絡がないだけ無理である、茲は三四銀と上つて持久戰を圖るか七二銀と締めて置く處である。(上手)三四飛と浮いては定跡通りになつて思い、茲は更に角歐の四五歩を同歩と取り一一角成、三一金よると強く指す處である。(下手)二四歩と突き垂れて置いて一四と突き二二歩と打つて敵桂を攻め敵の動静を窺ふのは定跡の攻めである。

JODK けふの番組

十三日(金) 第一放送

午前六時三〇分(東)基礎英語講座(三) 岡倉由三郎
同七時(東)ラヂオ體操
同一〇時 氣象通報
同一一時五分 料理獻立 日用品値段 鮮魚相場
正午 時報 今日のプログラム發表 京城府因水産市場發表
午後零時五分 ピアノ獨奏 カーニヴアル……シューマン作曲 J・B・ストデニー
同零時四〇分 ニュース
同二時 スポーツ講座 拳闘の通な見方 大日本拳闘會審判長 川島清
同四時 ニュース 職業紹介事項
同六時(仙)お話 音と色(テキスト七〇ページ) 高野瀏
同六時二〇分(東)コドモの新聞 關屋五十二
同六時二五分(東)基礎佛語講座(二) 丸山順太郎
同七時 ニュース 天氣豫報
同七時三〇分(東)講演 統計より見たる日本の國民經濟 法學博士 上田貞次郎
午後八時(東)謠曲 新曲 隅白 榎本芝水
同八時四〇分(東)邦樂 一、花も實 二、かゝる山谷 三、八重一重 唄 歌澤芝松 三味線 歌澤芝香
同八時五〇分(東)連續浪花節 本朝孝子傳(第一席) 玉川勝太郎
同九時三〇分(東)時報 ニュース 氣象通報 翌日のプログラム發表

第二放送

午後〇時五分 俗謠 張彩頭
同二時 婦人講座(一) 李元圭
同六時 童謠とピアノ 趙光鎬
同六時二五分 ラヂオ學校(四) 李亨雨
同七時三〇分 講演 魚 源
同八時 ヴエヴエンイ節り 崔順慶
同九時 連續古談(二) 尹秋岡

お話 音と色 午後六時 高野瀏 (仙臺より)

音から「黄色い聲」といふ言葉がありますが、音の言葉と色の言葉と一緒になつてゐることがその他にもかなり澤山あります。

有名な學者ニュートンは虹の七つの色の隔りとド、レ、ミ、ファ、ソ、ラ、シといふ音階の七つの音の關係を數學で計算しそこから色と音とは同じ樣であるといふことを發表しましたそれから澤山の學者が音と色との關係を考へるやうになつて音樂の調和を色の調和と一緒にする人も出て來ました。近頃音樂の中に色彩音樂といふものが出て來ました。さうしてリミントンといふ人は英國で色音樂の音樂會を開いて學者や音樂家を驚かしたことがあります。學者は音を聞いて色を見るといふ稀な人々に就て深く研究をし、どういふ音にどういふ色がいつも定つて現れるかを調べて居りますから、一方それを實際の音樂の方に應用して行くならば、色彩音樂といふ面白い一つの藝術が生れるだらうと思ひます

十四日(土) あすのき物

午後零時五分 講座 石田三成 沼田旭嶺
同二時 家庭講座 刀劍の話 本阿彌光美
同六時(大)お話とうた とんちやんと鶏さん 村島歸技
同八時(大)絃樂三重奏 モギレフスキートリオ
同八時三〇分(京)俚謠 京都府竹野郡彌榮村
同八時五〇分(東)連續浪花節 本朝孝子傳(第二席) 早川辰雄

歌澤 夜八時四十分

唄 歌澤芝松 三絃 歌澤芝香

一、花も實 本調子
〽花も實を、むすぶ誠のしんの床、若葉にくらき下闇蔭、はなすまもなき、短か夜に、東雲ちかくほとゝぎす、唯ひとこゑを二人して、みぎと左の耳にきく、うれしいなかおやないかいな

二、かゝる山谷 二上り
〽かゝる山谷の、草深けれど、君が住家と、思へばよしや、玉の臺もおろかでござる、よその見る目も、いとはぬわしぢやに、おわらひやるな、名のたつた

三、八重一重 三下り
〽八重ひとへ、山もおぼろに、薄化粧、むすめ盛りのよい櫻花、あらしに散らで、主さんに、逢うてなまなか、あとくやむ、恥かしいではないかいな

スポーツ講座 午後二時 拳闘の通な見方

第一拳闘倶樂部師範 川島清

拳闘も盛んになつて來て一般ファンの見方も非常に專門的になりましたが次に通な見方に就てお話し致します

一、拳闘試合を觀るための通な智識——左手腕、フットワーク、戰術、KOパンチ等の概說
一、試合の採點法說明——N・S・C五點法(日本現行法)ニューヨーク委員會の計點法その他に就て
一、朝鮮拳闘界への希望——拳闘關係者、ファンに對し斯界レベルの向上に關し具體的なる具體的方法必要なる決心等を述べんとする

煙草化粧品藥品店にあり定價十五錢

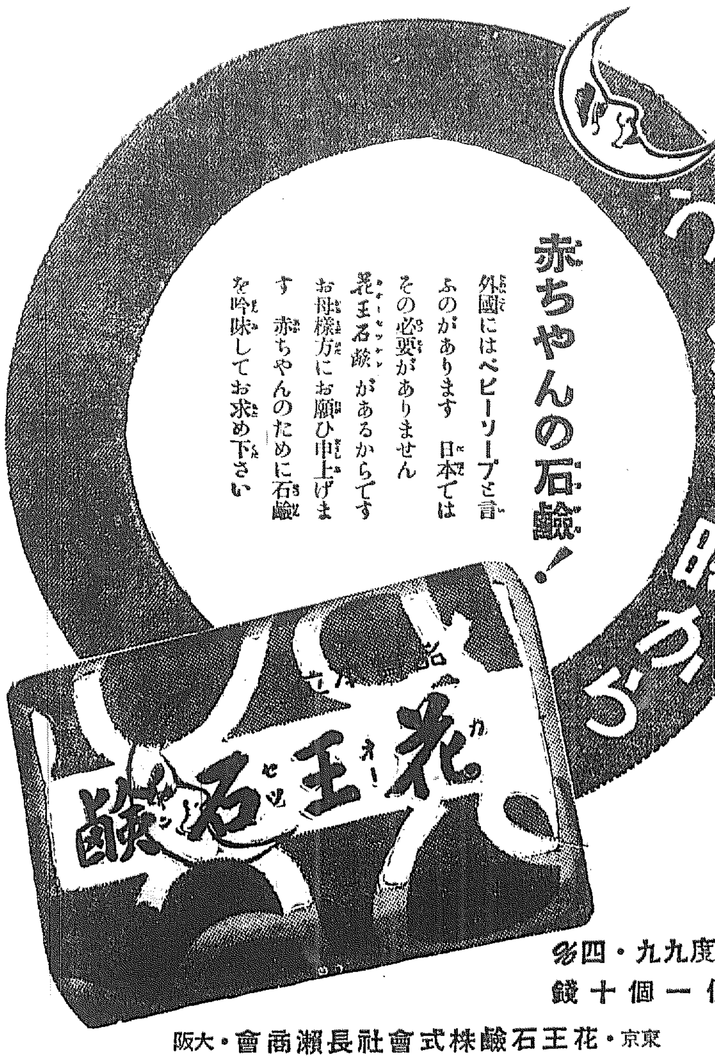

演藝案内

京城演藝館 本町三丁目 電本二五〇
四月九日より毎日午後五時開演 弘法大師千百年御遠忌
主催 千代寺奉讃會
奉讃觀劇の夕
宗祖弘法大師千百年の御遠忌を迎へ高野山に於て御修せらるゝに付在城の信徒奉讃の微意を表し大師の遺徳を追慕せんがため此に觀劇會を開催仕り候
一、時代劇 小松嵐 三場 若水佐治氏脚色(二日間) 十六の替り 十三日十四日
二、時代劇 渡し守 一幕 中野宗氏脚色
三、現代劇 弘法大師奉讃劇 小杉の由來 二幕
歌舞伎 毎日連鎖仕り申候
外國ダンス 小町君子 有明君子
櫻の莊。かつぽれ。京の四季。アクロバット。グロダンス。

京龍館
十三日より堂々大公開五日間上映
全國民必見の大映畫に來る! 待望の大名篇!
特別割引 御入場料 大人廿錢 小人十錢
片假名忠義
駄々ツ子キヤグニー ワーナーブラザース全發聲日本版 ジエームス・キヤグニー主演
氣紛れ武士道 大都特作時代劇 石山稔監督 海江田讓二主演

中央館 新興キネマ專門封切館 電本三一〇
突如七日大公開
海の生命線 全八卷
快俠 河内山宗俊 全十二卷
漫畫の夕べ 全三卷

朝日座 本町五丁目 電本三一〇
四月十一日より五日間限り
新松旭齋天勝一座

大正館
入場願います。後援 朝鮮新聞社 コロンビヤレコード
四月十三日より特別封切
和製キングコング
夜襲本能寺

浪花館
歡樂の夜は更けて
暗夜行路 八卷
ゆりかごの唄 九卷

東亞倶樂部
十三日封切上映
喧嘩道中記
ブラウンの本壘打

喜樂館
十二日より公開
泣き笑ひ天國
風流活人劍
桃われ日記
明日の太陽